BAB IV

HASIL PENELITIAN DAN PEMBAHASAN

A. Penyajian Data

1. Profil Ustazah Haneen Akira

Gambar 4.1 Foto Ustazah Haneen Akira

Ustazah Haneen Akira atau yang biasa dipanggil Teh Haneen, adalah istri dari Ustadz Hanan Attaki Founder Pemuda Hijrah, beliau adalah seorang pendakwah. Beliau sering mengisi tausiyah di acara ke*akhwat*an, ceramahnya ringan, mudah diterima remaja, ceramah secara asyik, menggugah dan menyentuh hati. Saat beliau tilawah, kita akan bisa merasakan ketenangan dan kata-katanya sering membuat kita turut tenggelam dengan kisah-kisah para Muslimah teladan sepanjang zaman, dan keharusan memiliki *izzah* pada diri muslimah.

Teh Haneen tumbuh besar di MA Malang, Kemudian bertekad ikut seleksi di surabaya untuk kuliah di Mesir, melanjutkan studi di Mesir

Ustazah Haneen Akira bertemu dengan Ustadz Hanan Attaki kemudian mereka menikah saat tengah menempuh pendidikan di Mesir. Saat ini Ustazah Haneen Akira memiliki 4 orang anak. Anak pertama bernama Maryam, kedua Aisyah, ketiga Yahya, dan yang terakhit Ertugrul. Teh Haneen Akira sempat menempuh S2 mengambil Jurusan Tafsir Alquran Fakultas Ushuluddin Al Azhar Kairo Mesir, tapi belum selesai keburu menikah.[1]

Gambaran umum akun Instagram @haneenakira dibuat pada tahun 2017, hingga februari 2019 Instagram @haneenakira memiliki 554rb pengikut atau *Followers*. Dalam bionya Teh Haneen menuliskan: Haneen, Motivator, Alumi Al Azhar Kairo 2004, Bunda Aisyah, Maryam, Yahya, Ertugrul, Spring you heart, grow up you soul.

Dalam instagram @haneenakira sudah memposting 224 postingan yang terdiri dari foto dan video, postingan yang berupa gambar lebih banyak tentang kegiatan pribadi seperti aktivitas anak-anaknya dan keluarga. Hampir semua video yang diposting adalah video dakwah yang biasa diberi hastag #1minutebooster.

---

[1] Sri Alhidayati, *Haneen Akira Isteri Ustadz Hanan Attaki* (Bandung: 2017), (Online) tersedia di https://www.srialhidayati.com/2017/09/haneen-akira-istri-ustadz-hanan-attaki.html Diakses 7 April 2019.

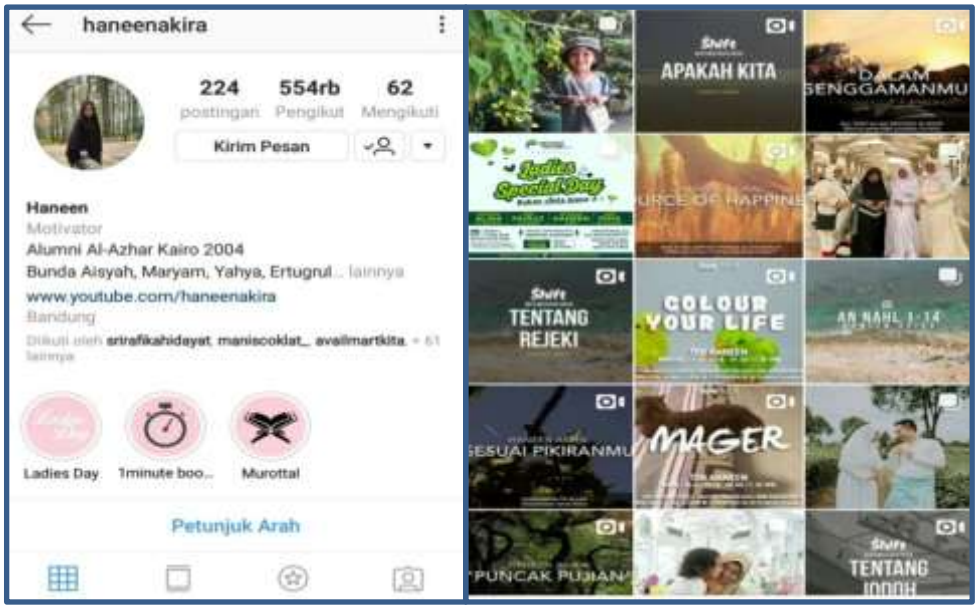

Gambar 4.2 Profil Akun Instagram @haneenakira

2. Pesan-Pesan Dakwah Dalam Akun Instagram @haneenakira

Pada bagian ini peneliti akan menyajikan pesan-pesan dakwah yang disampaikan melalui akun instagram @haneenakira, yakni meliputi bidang akidah, syariah dan akhlak yang diposting dari bulan Januari sampai dengan Desember 2018, dalam tabel di bawah ini:

TABEL 4. 1. Pesan-Pesan Dakwah Dalam Akun Instagram @haneenakira

No	Tanggal Postingan / Judul	Isi Tuturan	Pesan Dakwah
1.	07-01-2018 "Sesuai Pikiranmu"	Husnudzon sama Allah, makanya orang-orang yang bahagia salah satunya juga harus husnudzon sama Allah, perbaikilah prasangka kamu kepada Allah, kalau kamu	- Husnudzon (Akhlak Kepada Allah) - Sifat Allah

No	Tanggal Postingan / Judul	Isi Tuturan	Pesan Dakwah
		yakin bahwa Allah itu As-syafi Allah itu maha penyembuh, maka benar-benar kamu akan temukan As-syafi, kalau kamu yakin bahwa Allah itu Ar-Rozaq maha pemberi rezeki maka kamu juga akan bertemu dengan pemberi rezeki, Aku ini sesuai dengan prasangka hambaku, maka kalau kamu berprasangka baik kepada Allah kamu akan temukan kebaikan Allah, ketika kamu menemukan keburukan, maka keburukan itu datang dari dirimu bukan dari Allah.	Asy-Syafi' dan Ar-Rozaq (Akidah)
2	17-01-2018 "Tentang Rezeki"	Jangan kalian stres berat cuma gara-gara dunia, karena dunia itu milik Allah, jangan khawatirkan masa depan, karena masa depan itu Biyadillah ada di tangan Allah, jangan mengkhawatirkan rezeki, karena rezeki itu Allah yang bagikan, Jadi jangan sampai kita mengambilnya dengan jalan yang buruk, Banyak sekali orang-orang resah gara-gara rezeki aku nanti gimana, gaji aku nanti seberapa, khawatir dengan segala kehidupan yang semuanya Biyadillah, yakinlah! Ittaqullah Wa Ahsinu Fit Talab, Bertaqwalah perbaiki cara kalian mencari rezeki.	- Optimis (akhlak) dan taqwa (akidah)
3	26-01-2018 "Source Of Happiness"	Man Humus Syuhada, siapa sih didunia ini orang yang paling bahagia? Ada gak orang-orang yang berbahagia? astaghfirullah mereka senantiasa beristighfar, mungkin ketika mereka beristighfar mereka	- Istighfar (Akhlak Kepada Allah) - Sholat (Syariah Ibadah)

No	Tanggal Postingan / Judul	Isi Tuturan	Pesan Dakwah
		meneteskan air mata, mereka menyesali kekurangan mereka merasa sedih banget, kenapa ya Allah aku jatuh dalam keburukkan, kenapa ya Allah berkali-kali aku kurang sempurna melaksanakan kewajiban, misalnya sholat kita gak khusyu, sering kebawa emosi hilang sabar, kenapa ya Allah, mereka beristighar setelah mereka beristighar mereka tenang dan memperoleh kebahagiaan. astaghfirullah itulah sumber kebahagiaan orang-orang mukmin.	
4	09-02-2018 "Dalam Genggamanmu"	Semua yang Allah putuskan itu baik, gak mungkin Allah putuskan dan itu jelek, Biyadikal Khair semua yang datang dari Allah adalah baik, dan tersenyumlah, Aku hamba-Mu, Nasiyati Biyadik Ubun-ubunku ada di genggamanMu, terserah engkau ya Allah, mau engkau apakan kehidupanku, Rezekinya engkau yang jamin, Jodohnya engkau yang jamin, kebaikan kehidupan dunia Akhiratnya engkau yang jamin, ubun-ubunku ada di genggamanMu, yang sedang aku jalani adalah keputusanMu, dan semua keputusanMu pasti baik, dan pasti QodhaMu (Ketetapanmu) itu isinya adil, kebaikan itu ketika kamu dapat sabarnya, ketika kamu dapat syukurnya, ketika kamu dapat husnudzon sama Allah, ketika kamu serahkan urusanmu sama Allah	- Tawadhu Akhlak kepada Allah) - Qoda-Mu itu isinya adil (Akidah)
5	14-02-2018	A LAM YA'NI LILLAZINA	- Dzikir,

No	Tanggal Postingan / Judul	Isi Tuturan	Pesan Dakwah
	"Apakah Kita"	AAMANUUU AN TAKHSYA'A QULLUBUHUM LIZIKRILLAH. Belumkah datang waktunya bagi orang-orang yang beriman untuk hatinya khusyu kepada Allah? Apakah kita membutuhkan waktu yang lama agar kita bisa berbakti kepada orang tua? Apakah kita membutuhkan waktu yang lama agar kita cepat taat kepada Allah, Apakah kita perlu waktu selama itu untuk menyadari bahwa nikmat Allah itu sangat banyak? Sering sekali kita bersyukur habis itu hilang, kita sabar hilang sabar lagi, kita kuat jadi rapuh lagi, Apakah kita harus nunggu kamu tuh diuji dengan ujian yang sangat berat, Baru kita mengucapkan Allah, jadi kalo kita lagi ga jelas, ini bingung mau marah atau enggak, Ini bingung mau putus asa atau engga mending banyakin istighfar.	taubat, dan istighfar (Akhlak Kepada Allah
6	23-02-2018 "Komen Yang Baik"	Hadirkan Allah ketika kita mau buka mulut, ketika Allah hadir mulut kita terbuka, ini dicintai Allah gak? Ini disukai Allah gak? Hadirkan rasa malu dihadapan Allah, jangan sampai aku berucap sesuatu yang gak penting, ketika kita berucap buruk, itu iman kita lagi gak ada, ketika kita ngucapin yang gak penting, itu iman kita lagi abu-abu, ketika kita ngucapin nyakitin orang macam-macam, itu berarti bener-bener iman kita entah kemana, satu kita gak bakal bicara kecuali yang penting, fii haajah, ada keperluan, kalau	- Ihsan (Akhlak Kepada Allah) - Menjaga tutur kata (Akhlak)

No	Tanggal Postingan / Judul	Isi Tuturan	Pesan Dakwah
		gak ada perlu gak perlu kita komen.	
7	06-03-2018 "Happiness"	Apa yang menimpamu gak bakal meleset Biyadikal Khair baik yang menimpa atau yang meleset, dua duanya baik, Ajaban Amril Mu'min, sungguh menakjubkan urusannya orang mukmin, ketika dia diuji dia sabar, ketika dia diberi nikmat dia mengambil jalan rasa syukur, mukmin tidak merasakan kesedihan, karena Allah pemeliharaku, aku akan hapus air mataku karena Allah Rabbku, aku akan lupakan kesedihanku, karena Allah Rabbku, aku akan berdoa, dan berdoa, dan berdoa lagi, karena suatu hari aku akan mengabarkan kepada semua manusia, bahwa seluruh doa-doa yang aku panjatkan dihadapan Allah semuanya dikabulkan.	- Optimis, sabar, dan syukur (Akhlak Kepada Allah)
8	11-03-2018 "Move On"	Wa Qala'Inni Dhahibun'ila Rabbi Sayahdini (Q.S 37:99) Kenapa begitu sulit kita move on, sudah sehat keseret lagi sudah sehat lagi keseret lagi, Ayat ini kalau kesulitan move on ulangi lagi, ulangi lagi, Wa Qala'Inni Dhahibun'ila Rabbi Sayahdini, Rabb aku akan memberi petunjuk, semua yang menuju kepada Allah pasti dapat hidayah, pasti dapat jalan keluar, Aku akan pergi kepadamu, kalau aku sampai tidak pergi kepadaMu, yang ada kesengsaraan, yang ada kesusahan, jadi intinya biar mudah move on kembalilah kepada Allah.	- Move on, (Akhlak Kepada Allah)

No	Tanggal Postingan / Judul	Isi Tuturan	Pesan Dakwah
9	18-03-2018 "Dating"	Masalah apapun kalau kamu nemu Allah, masalah kamu beres InsyaAllah, tapi kalau kita punya masalah gak ketemu-ketemu sama Allah itu yang masalah Wa Aghnaa wa aqnaa, Faktanya Allahlah yang mencukupi kita, cukup dengan Allah saja, Bersama Allah kita cukup, Ya Rabb aku lelah tapi kalau engkau ridho gak masalah ya Rabb, yang penting engkau ridho, yang berat jadi ringan karena fokus ridho Allah, yang susah jadi mudah karena fokus ridho Allah, Kondisi apapun yang aku jalani aku ridho, kalau aku ridho mohon turunkan ridho-Mu, kalau Allah sudah menurunkan Ridho Nya, InsyaAllah kehidupan kita dari awal sampai akhir kehidupan kita bahagia.	- Tawakal kepada Allah, ikhlas, (Akhlak Kepada Allah) - Allah yang mencukupi kita, Cukup dengan Allah saja (Akidah)
10	24-03-2018 "Berapa Persen"?	Dari setiap nikmat yang Allah berikan kepada kita, nikmat mata, nikmat lisan, nikmat ilmu, nikmat harta, semuanya kadang-kadang mendatangkan dosa, kita punya lisan, kita ucapkan untuk apa saja? Ternyata sekian persen dosa, kita punya mata, Nikmatnya kita pakai apa? Ternyata sekian persen Dosa, WAALLADZI ATHMA'U AN YAGHFIRA LII KHATII-ATII (QS 26:82), Ya Rabbi kami selalu tamak, kami selalu berharap memperoleh ampunan, mata kami dipenuhi oleh cahayamu, namun kami melupakanmu, Ya Rabb kehidupan kami dilimpahi Anugerah dan karuniaMu, tapi kami melalaikanMu Ya Rabb,	- Syukur, mawas diri, istighfar dan berdoa kepada Allah (Akhlak Kepada Allah)

No	Tanggal Postingan / Judul	Isi Tuturan	Pesan Dakwah
		Ya Rabb dosa-dosa yang kami kerjakan pagi, siang, malam, tapi semuanya engkau tutupi.	
11	30-03-2018 "Masalah Kita"	Sesungguhnya di dalam hati itu ada Rudet/Ruwet, itu semua pernah ngerasain, Hati yang ruwet, Hati yang rudet ini gak akan bisa terurai, gak akan bisa beres, gak akan bisa lancar kecuali kita bertemu sama Allah, kecuali kita menghadap ke Allah, kecuali ketika kita lari kepada Allah, kalau gak ketemu sama Allah , yang rudet semakin rudet, makanya kalau lagi rudet/ruwet, Allah Isyrah Shadri Rabbi Syahrli Shodri, Lapangkan dadaku yang sedang rudet, dan hanya bisa diterangi oleh Allah hanya bisa diterangi oleh cahaya, Laa Haula Wala Quwwata Illa Billah, Rudetnya hilang, Hasbunallah Wa'nimalwakil.	- Lapang dada (Akhlak Kepada Allah)
12	07-04-2018 "Tentang Perempuan"	Ketika Allah ingin menciptakan yang indah Allah ciptakan perempuan, ketika Allah ingin menciptakan kasih sayang Allah ciptakan perempuan, Ketika Allah ingin menciptakan kehangatan Allah ciptakan perempuan, perempuan itu duta salam, duta damai, duta sakinah/duta ketenangan, begitu kerennya perempuan karena kita Mataa'a Al Mar'ah As-Sholihah Mataa'a, ini komen Rasulullah yang selalu kita ingat, bahwa perempuan sholihah itu perhiasan, dan kita harus tetap jadi perhiasan yang selalu indah, senang orang memperoleh diri kita, senang orang berada disisi	- Penciptaan manusia (akidah) - Menjaga kehormatan diri (Akhlak)

No	Tanggal Postingan / Judul	Isi Tuturan	Pesan Dakwah
		kita, senang orang mendapatkan diri kita, karena kita mata perhiasan yang paling indah dan yang paling berharga dimuka bumi ini.	
13	15-04-2018 "Lirik Siapa Yang"	Wassabiqunas saabiqun ulaa-ikal muqarraobun fii jannatin na'iim (Q.S.56:10-12) Lirik, siapa yang paling rajin sholatnya? Aku mau seperti dia. Lirik, siapa yang paling rajin sedekahnya? Aku mau seperti dia. Lirik siapa yang paling kuat mencari ilmu? Siapa yang paling kuat menolong temannya? Siapa yang paling care kepada sesama manusia? Lihat dia, dia bisa saya juga bisa, siapa yang paling banyak bedoa? Siapa yang paling banyak optimis kepada Allah? Siapa yang tidak pernah putus asa? Lihatlah dia dan berlomba-lombalah dengan dia, yang berlomba pasti akan semakin dekat kepada Allah.	- Berlomba-lomba dalam kebajikan (akhlak) - Berdoa, optimis, dan tidak pernah putus asa kepada Allah (Akhlak kepada Allah)
14	25-04-2018 "Sesali Kematian"	Wa Qaala Rabbi Irji'Unni La'Allii A'Malu Shaalihan Fiima Taraktu Kalla (QS 23:99-100), Kembalikan kami ya Allah kami ingin kedunia lagi ya Allah, kami ingin memperbanyak sholat ya Allah, kami ingin membuka lembaran Al-quran ya Allah,Harta yang kami miliki akan kami keluarkan ya Allah, semua usia kami untukmu ya Allah, kami pernah muda ya Allah, kami pernah kaya ya Allah, tapi kami sia-sia kan, kembalikan kami ya Allah, berikan kami usia lagi ya Allah, berikan kami kehidupan lagi ya Allah, supaya kami	- Berdoa Akhlak Kepada Allah) - Keinginan untuk memperbanyak sholat (Syariah Ibadah mahdah)

No	Tanggal Postingan / Judul	Isi Tuturan	Pesan Dakwah
		bisa beramal sholeh, supaya kami bisa menggunakan kesehatan kami untuk berjuang dijalan Allah, gak ada penderitaan yang lebih menderita kecuali dihari itu karena gak ada yang sakit kecuali yang merasakan penyesalan.	
15	03-05-2018 "Cukup dengan Istighfar"	Yang pinginnya di dapetin, pinginnya diperoleh dan InsyaAllah, semua yang kita inginkan bisa kita dapatkan karena kita memiliki Rabb yang maha tidak pernah Bakhil apapun yang kita ingin pintalah dari Allah diantaranya lewat istighfar, jadi pemikat kasih sayang Allah itu banyak caranya, Rahmat Allah itu luas banyak, tinggal kita yang minta, tinggal kita yang berhusnudzon kepada Allah, Allah pasti kasih, solusi itu datang dari Allah, pertolongannya dari Allah, kemudahannya itu dari Allah, dan itu bener-bener kita pancing, kalo pikat dengan beristighar, jadi mana orang yang mau beristighfar?	- Istighfar, dan husnudzon kepada Allah (Akhlak Kepada Allah)
16	09-05-2018 "Jangan Dzalim"	Mukmin itu tidak pernah rugi dia selalu untung, saya untung apa ketika saya di dzalimi, pertama Allah berikan keuntungan pilihan pertama ?, ketika seseorang di dzalimi dan dia mengangkat tangannya berdoa ya Allah balas, barang siapa yang berlaku dzalim aku akan balaskan, meskipun nanti ngga harus sekarang dibalas, jadi apa pelajarannya. Apa buat kita, jangan sampai dzalim, jangan sampai nyakitin orang baik lisan	- Berdoa (Akhlak Kepada Allah) - Jangan menyakiti dan merugikan orang lain (Akhlak Kepada Manusia)

No	Tanggal Postingan / Judul	Isi Tuturan	Pesan Dakwah
		maupun perilaku kita, jangan sampe kita nyakitin dan merugikan orang lain meskipun orang lain meskipun nanti kita pasti dibalas.	
17	14-05-2018 "Munajat Ramadhan"	Ya Allah Bawakan Ramadhan tahun ini untuk kami penuh dengan Nikmat, hati yang beriman, Bawakan kedamaian dan nikmat Islam, nikmat sehat, dan rezeki yang melimpah, wahai dzat yang mengasihi kami, kami tak tahu akankah kami memasuki Ramadhan dengan hati, tekad, dan niat yang engkau ridhoi, ataukah tidak, berikanlah taufiq-Mu ya Allah, berikanlah kemudahan menggapai ridho-Mu ya Allah, ya Ghaffar, jika kami memasuki ramadhan, membawa dosa sebesar gunung yang telah kami kumpulkan siang dan malam akankah engkau ampuni kami? Ataukah kami melewati Ramadhan dengan dosa yang makin bertambah, bantu kami melewati taubat yang sempurna ya Rabb.	- Berdoa (Akhlak Kepada Allah)
18	20-05-2018 " Jadilah Mata Batinku"	Yaa Bashir, wahai dzat yang maha melihat, kami senang menutup mata kepala kami dan memohon agar engkau yang jadi mata batin kami, mengawasi kami mengarahkan pandangan kami untuk tetap menjadi manusia yang bijak, ya Bashir dengan kasihmu, dengan cintamu tuntun kami menuju ke sebuah tempat yang	- Sifat Allah Bashir (Akidah) - Berdoa (Akhlak Kepada Allah

No	Tanggal Postingan / Judul	Isi Tuturan	Pesan Dakwah
		paling aman, tempat yang menjanjikan nikmat dan keabadian, wahai sang pemilik cahaya, saat hidayahmu mengunjungi hati kami jangan biarkan cahayamu padam kembali menutup mata batin kami, kami tidak pernah memandang wajahmu yaa Rabb, namun batin kami tidak pernah berhenti bicara keagunganmu	
19	25-05-2018 "Perbaiki Urusan Kami"	Bencana hati itu tidak akan pernah selesai, kecuali seorang hamba tersebut menyerahkan hatinya kepada Allah, maka bencana apapun selesai, setiap orang punya ujian keikhlasan masing-masing, banyak yang kita hidup dalam kesulitan, kesusahan, stress, Yaa Hayyu Yaa Qoyyum Bi Rahmatika Astaghiits Wa Ash- Lihlii Sya'nii Kullahu Wa Laa Takilnii Ilaa Nafsii Thorfata'Ainin, Wahai dzat yang maha hidup, yang maha tegak dengan rahmat-Mu kami memohon pertolongan, perbaikilah semua urusan kami, urusan jodoh, urusan kebahagiaan, semuanya kita serahkan kepada Allah.	- Tawakal (Akhlak Kepada Allah) - Sifat Allah, Dzat yang maha hidup, yang maha tegak (Akidah)
20	29-05-2018 "Berbicara atau Diam"	Tidak ada suatu kata yang diucapkannya melainkan ada disisinya malaikat pengawas yang selalu siap mencatat, jadi setiap ucapan yang keluar dari lisan kita itu dicatat, kalau memang ucapan kita baik, akan jadi tambahan kebaikan, tapi kalau ucapan kita buruk, akan jadi tambahan keburukan, Lanas Alan Nahum Ajma'in, niscaya kami akan pertanyakan, apa yang	- Iman kepada malaikat yang selalu mengawasi (Akidah) - Berdoa dan beristighfar (Akhlak Kepada Allah)

No	Tanggal Postingan / Judul	Isi Tuturan	Pesan Dakwah
		keluar dari lisan kita ditanya banyak sekali ucapan yang keluar dari lisan kita, semoga Allah mengampuni kalau itu sia-sia, semoga Allah ampuni kalau kita nyakitin orang, semoga Allah ampuni kalau menyesatkan orang, Astagfirulllahal Adzim itu jauh lebih baik dari pada kita banyak bicara.	
٢١	03-06-2018 "The Real Light"	Laqad Anzalna ilaykum kitabaan fihi dhikrukum (QS 21:10) Sungguh kami telah menurunkan untuk kalian sebuah kitab Dhikrukum adalah kemuliaan kamu, Dhikrukum kemenangan untukmu, Dhikrukum kebahagiaan untukmu, Dhikrukum cahaya untukmu, Dhikrukum jalan keluar untukmu, kami telah menurunkan ayat Al-quran dan sungguh janji Allah yang berpegang teguh pada Al-quran, Barang siapa saja yang mau mempelajarinya, ia sungguh tanggal di negeri cahaya.	- Keyakinan Kepada Allah dan Kepada Kitab Allah (Akidah)
22	12-06-2018 "Forgiveness"	Allahumma Innaka' Afuwwun Karim Tuhbbul Afwa Fa'fu Anna, Ampunan Allah jadi hal yang paling kita inginkan harus kita dapatkan, dimalam-malam Lailatul Qadr, ketika Allah berkenan mengampuni kita, Artinya Allah telah selamatkan kita dari bencana dunia dan akhirat karena ternyata dosa lain yang sering membuat kehidupan kita sial, sempit dan susah, ketika Allah ampuni dosa kita maka akan dihapuskan semua keburukkan itu, ya Allah jangan biarkan	- Berdoa kepada Allah (Akhlak Kepada Allah) - Iman kepada sifat Allah yang maha pemaaf dan penyayang (Akidah)

No	Tanggal Postingan / Judul	Isi Tuturan	Pesan Dakwah
		kami membayar beratnya dosa, kita tidak pernah mengenal yang lebih pemaaf dan penyayang selain engkau, Allahumma Maa Ahlamat, Allahumma Maa Ahlamat, Ganti keburukkan kami dengan semua kebaikan yang engkau ridhoi.	
23	22-06-2018 "Kalau Malas Maka"	Yang namanya usia itu singkat , tahun demi tahun berjalan begitu cepat, waktu itu gak ada yang mau nunggu waktu terus berjalan, Matahari terbit kemudian tenggelam berganti lagi seperti itu, terserah mau ngapain yang pasti ya usia kita terus berkurang setiap saat, jatah usia kita terus habis, Masha Allah Laa Quwwata illa Billah, kalau ngerasa sangat capek sangat lelah sangat malas, Allahumma Inni Audzubika Minal Ajzi Wal Kasal, ya Allah aku berlindung kepadamu dari penyakit lelah dan malas.	- Berdoa dari penyakit lelah dan malas (Akhlak Kepada Allah)
24	24-06-2018 "Menjadi Wafa"	Bagaimana kita bisa wafa? Ingat-ingatlah kebaikan siapapun, kamu mau wafa sama siapa, wafa dengan pasangan, Apakah kami mengingat semua kebaikan pasangan kamu? Apakah kamu mengingat semua kebaikan orang tua kamu? Apakah kamu mengingat semua kebaikan guru-guru kamu? Apakah kamu mengingat semua kebaikan temen-temen kamu? Kalau kamu detail mengingat semua kebaikan orang-orang disekitar kamu, InsyaAllah kamu akan menjadi orang yang paling wafa' dan wafa ini	- Wafa' kesetiaan (Akhlak Kepada Manusia)

No	Tanggal Postingan / Judul	Isi Tuturan	Pesan Dakwah
		adalah maqom tertinggi dan lihatlah Ibrahim ketika telah menyempurnakan tugasnya Allah uji dia dan sempurnakan tugasnya Allah berikan kehidupan berat buat dia, Allah tuntaskan setuntas-tuntasnya dan sedikitpun dia tidak berkhianat, tidak berkhianat kepada Allah, tidak berkhianat kepada Rasulullah dan tidak berkhianat kepada manusia.	
25	01-07-2018 "Tenang, Masih Punya Doa"	La Tahzan, Kamu punya Allah yang maha penyayang, kamu punya Allah yang maha pelindung,WARAHMATI WASYIAT KULLI SYA'I, itulah Rahmatku, melampau segala sesuatu bahkan takdir yang sudah Allah tetapkan, bisa kita tembus dengan doa-doa kita,INNAKALA TUHAYYIBU MAN DA'A, Engkau gak akan pernah bikin kecewa orang yang berdoa, INNAKALA TUHAYYIBU MAN ROZAK,Engkau gak bakalan bikin kecewa orang yang berharap, tentu hapus takdir-takdir yang tidak kamu sukai dengan Husnudzon Billah, ANNA INDA DZONNI ABDINI, Aku ini persis seperti yang hambaku sangkakan, Wahai Dzat yang maha pemberi, Wahai yang mencurahkan karunia terus panggil nama-nama Allah yang terbaik maka yang akan datang adalah Allah yang seperti kamu sangkakan.	- Sifat Allah yang maha penyayang, yang maha pelindung, yang maha pemberi dan yang mencurahkan karunia (Akidah) - Berdoa dan berhusnudzon kepada Allah (Akhlak Kepada Allah)
26	03-07-2018 "Maafkan dan Lupakan"	Memang keburukan dibalas dengan keburukan, namun barang siapa yang Afa, yang mau memaafkan, memaafkan	- Memaafkan dan melupakan kesalahan

No	Tanggal Postingan / Judul	Isi Tuturan	Pesan Dakwah
		itu apa sih?, misalnya kita disakiti kita bisa nyakitin tapi tidak kita kerjakan, kalo kita disakiti gak usah diinget-inget bener-bener kita palingkan wajah kita, kita palingkan hati kita, jangan sampai kita palingkan wajah, tapi mau tidur gak bisa tidur. Padahal, ketika kita menyimpan kebencian hidup kita sulit istirahat makanya yang kita butuhkan Isfahu Fa'Arid, Tinggalkan lupakan,Freedom,tidak bawa-bawa kesalahan orang lain dihati kita, tidak bawa-bawa keburukkan orang lain dikepala kita	orang lain (Akhlak Kepada Manusia)
27	08-07-2018 "Maafkan dan Lupakan 2"	Ketika kita bisa memaafkan kita bisa meletakkan sesuatu yang berat, jadi bisa istirahat, Falya'fu Waiyasafahu, Tinggalkan berpalinglah dan lupakan, saya dapat apa kalo saya ngelupain? Ngelupain itu bisa bikin kamu tersenyum, gak usah main drama berkepanjangan, minta tolong sama Allah supaya Allah bantu kita lupa, dari SD, sampe SMP, SMA, KULIAH, semua pelajaran mengingat, sedangkan kita butuh pelajaran untuk melupakan, jangan semuanya diingat, harus bisa melupakan, yang baik ingat, yang buruk lupakan ini akan membuat kita bahagia.	- Pemaaf (Akhlak Kepada Manusia)
28	15-07-2018 "Bersama Perempuan"	Bersama perempuan dunia selalu optimis, Dunia merasa terhormat dengan kasih sayang perempuan, rasa malunya bagaikan benteng terkuat, pelindung terkokoh untuk umat, dia bangun benteng itu	- Berhijab (Syariah)

No	Tanggal Postingan / Judul	Isi Tuturan	Pesan Dakwah
		dengan iman dan Al-quran menjadi kebanggaan umat Islam perempuan mencapai ridho Rabb Nya dengan hijab, Hijab adalah wasiat langit untuk melindungi bumi, wasiat yang membuat perempuan semakin bercahaya dan semesta ini menghormati setiap langkah perempuan berhijab dengan tekad baja perempuan, umat ini terus dibangun, perempuan punya struktur hati yang sangat indah, menghasilkan struktur umat yang mempesona dan kokoh, Ambisi perempuan tak pernah bisa dipadamkan dengan air mata karena perempuan terus tumbuh dengan wahyu dari Rabb-Nya, bahagia dengan wisdem Rasul Nya.	
29	08-08-2018 "Ketika Musibah Hadir"	Ketika kamu merasa kekurangan, sebutlah Yaa Mughni, Wahai Dzat yang maha kaya maha mencukupi, maka dia akan membuatmu merasa tenang, karena syukur yang di jiwa, ketika hatimu hancur sebutlah Yaa Jabbar,Wahai Dzat yang maha mampu memperbaiki Qalbu yang sedang remuk redam, memperbaiki kelemahan hilangkan kesusahan, ketika musibah itu terasa sangat pahit, sebutlah Ya Rabb Dialah yang penuhi hatimu, dengan manisnya pahala kesabaran, maka bagi jiwa yang ingin berusaha bersih ujian itu selalu membawakan kabar gembira, ketika kamu beranjak tidur dan hatimu masih diselimuti kesedihan	- Sifat Allah, Ya Mughni, Ya Jabbar, Ya Sami, Ya Qaadir (Akidah)

No	Tanggal Postingan / Judul	Isi Tuturan	Pesan Dakwah
		dan kepedihan, sebutlah Yaa Sami, Wahai Dzat yang maha mendengar Engkau mampu mengubah hal-hal yang tidak mungkin kamu rubah, Yaa Qaadir, Wahai Dzat yang maha punya kuasa, sedangkan kami tiada memiliki daya apapun.	
30	12-08-2018 "Eye Catching"	Kita ini benar-benar eye catching dihadapan Allah itu bukan dari penampilan, yang paling sabar hatinya, yang paling syukur hatinya, yang paling banyak dzikrullah, yang paling banyak ketaatannya, dialah yang paling eye catching dihadapan Allah, Allah gak pernah melihat fisik kita, penampilan kita, tetapi Allah melihat, Hari ini apakah kita tipe orang yang taat atau tipe orang yang mager misalnya, itu yang dilihat sama Allah, Man' Amila sholan min Dzakarim aw untsa wahuwa mu'minun Falanuh yiyannahu hayatan Thoyyibah (QS An-Nahl:97). Barang siapa mau beramal sholeh, baik dari dia laki-laki maupun perempuan sedangkan dia memiliki hati yang beriman niscaya kami akan memberikan kehidupan yang baik.	- Eye catching, takwa (akidah, akhlak) - Syukur, Dzikir, dan taat (Akhlak Kepada Allah)
31	20-08-2018 "Kalau Kita Ingat"	ANNA INDA DZONNI ABDINI, Sungguh aku ini sesuai dengan prasangka hambaku, Kalau aku dijadikan cintanya, aku akan menjadikan dia cintaku kalau aku dijadikan sebagai sumber bahagia, sumber kesenangan maka aku limpahkan, berbagai jenis kesenangan untuk	- Husnudzon (Akhlak Kepada Allah)

No	Tanggal Postingan / Judul	Isi Tuturan	Pesan Dakwah
		hatinya Wa Ana Ma'ahu idza Dzakarani, dan aku selalu bersamanya ketika dia mengingatku, hanya dengan mengunggah Allah, Allah langsung bersama kita, kalau Allah sudah bersama kita itu artinya pertolongan, kalau Allah bersama kita artinya kemudahan, artinya kebahagiaan, artinya kekuatan, artinya kenyamanan, jadi kalau kita sering ingat kepada Allah, Allah yang akan membuat kenyamanan kehidupan kita diingat oleh Allah.	
32	24-08-2018 "Intropeksi Diri"	Ada golongan yang sangat dicintai Allah, siapa mereka? Orang yang senang menahan amarah, aku masuk nggak ya? Golongan yang menahan amarah, kalau kita masih sering amarahnya meledal-ledak, Tahan, demi untuk memperoleh derajat golongan yang dicintai Allah, dan yang mudah memaafkan manusia, kalau kita membaca Al-quran, kita intropeksi biar kita baper, aku termasuk nggak ya? Jadi, memang harus terus kita yang mengintropeksi diri kita, berdoalah kepada Allah agar diberikan hati lembut.	- Senang menahan amarah (Akhlak} - Mudah memaafkan manusia (Akhlak Kepada Manusia
٣٣	٠٩-09-2018 "Inner Beauty"	Jangan engkau pudar senyuman cuma gara-gara ketemu dengan orang-orang yang tidak engkau sukai, Berikan cahaya wajah yang berseri-seri, Berseri-seri adalah inside out, Apa yang ada didalam hati kita keluar yang didalam itu rasa syukur yang didalam itu rasa Tsiqoh Billah mengandalkan Allah	- Memberi senyuman dan bermuka manis (Akhlak Kepada Manusia) - Syukur dan tawakkal (Akhlak Kepada Allah)

No	Tanggal Postingan / Judul	Isi Tuturan	Pesan Dakwah
		yang didalam itu Tawakkal yang didalam itu yakin janji Allah akan selalu menolong orang-orang yang iman, oleh karena itu munculkan apa yang ada didalam dengan yang berseri-seri lewat pancaran mata maupun senyuman karena baik itu jodoh, baik itu kebaikan, baik itu rezeki, baik itu pahala, semua bisa kita tarik dengan senyuman.	
34	16-09-2018 "Kekuatan Dzikir"	Tusabihaan Bertasbilah, Salasah wa sulasin 33 kali, Tuhammidaan, Bertahmidlah, ucapkan Alhamdulilah, Tukabbiran membaca Takbir, karena Tasbih, Tahmid, Takbir ini kekuatan, Tasbih, Tahmid, Takbir ini kekayaan, Tasbih, Tahmid, Takbir ini kemakmuran, Rasul ingin mengajarkan sebelum makmur dunia makmurkan dulu akhirat, Masih ingat pahala Tasbih? Ada riwayat yang mengatakan, 1 Tasbih sepadan dengan 1 pohon kurma di surga ada yang mengatakan memenuhi langit dan bumi, Maka ketika kamu sudah membaca Tabih, Tahmid, Takbir total 100 kali itu jauh lebih bermanfaat, maka Allah akan bantu kamu lewat kekuatan dzikir kamu.	- Kekuatan tahmid, tasbih, takbir (Akhlak Kepada Allah)
35	23-09-2018 "Masih Mager"	Usia kita adalah amalan kita, ketika Allah memberikan amalan-amalan yang ringan tapi pahalanya banyak itu jangan di sia-siakan, Hanya mengucapkan LAA ILAHA ILLALLAH WAHDAHU LAA SYARIIKA LAH LAHUL MULK WA LAHUL HAMD WA HUWA ALA	- Amalan ringan berdzikir beserta fadilah nya (Akhlak Kepada Allah)

No	Tanggal Postingan / Judul	Isi Tuturan	Pesan Dakwah
		KULLI SYAIN QADIIR, yang membaca itu 100 kali dituliskan untukmu seperti membebaskan sepuluh budak, Allah tuliskan untukmu seratus kebaikan, Allah hapuskan seratus keburukkan, dan perlindungan dari setan jika kita membaca itu, Ringan banget, gak butuh waktu, sambil nyetir bisa, sambil masak bisa, Wa Maa Adraka Maa Mager? Apakah masih mager?	
36	09-10-2018 "Jangan Lepas Tangannya"	Keshalehan orang-orang shaleh itu ketika kita berteman dengan mereka akan benar-benar memberikan syaaat buat kita, benar-benar menolong kehidupan kita, kita membutuhkan teman yang shaleh, maka kalo kamu sudah nemu temen yang paling wangi, paling manis, paling baik maka harus nembak dia, jadikan dia temen kamu dan dia sangat bermanfaat untuk kehidupan akhirat kamu meskipun kamu gak bertemu dia setiap hari, Yaa Allah aku hanya bisa titip doa untuk dia, Aku hanya bisa titip cinta untuk dia, Berteman dengan orang-orang yang lebih shaleh, Menggenggam tangan-tangan orang-orang yang taat kepada Allah maka menjadi bagian yang memperoleh surga Allah, Pelajaran untuk kita, Genggamlah tangan orang-orang yang shaleh jangan lepaskan tangannya.	- Persahabatan (Akhlak Kepada Manusia)
37	14-10-2018 "Cleansing Your Heart"	INNALLAHA YUHIBUT TUWWABIN WA YUHIBBUL MUTATHAHHIRIN (QS Al-	- Taubat (Akhlak Kepada Allah)

No	Tanggal Postingan / Judul	Isi Tuturan	Pesan Dakwah
		Baqarah), Bikin Allah jatuh cinta dengan taubat, Allah mencintai hamba yang senang mesucikan diri baik suci fisik maupun suci hati, Lagi keinget yang gak bagus bersih-bersih lagi, Lagi galau bersih-bersih lagi, Lagi stres bersih-bersih lagi, Yang rajin bersih-bersih InsyaAllah Allah berkunjung dan bahkan Allah betah berkunjung di hati kita ini Tokcer banget, Kalau kita rajin Taubat langsung Maknyus ke Allah, Kena' ketemu langsung, Astaghfirullah, Astaghfirullah, Astaghfirullah	
38	21-10-2018 "Live di Langit"	Kebaikan yang ketika harta kita habis kita masih punya kebaikannya, Ketika teman kita sudah pergi dari kita kita masih punya kebaikannya, Ketika usia kita sudah mendekati ajal kita juga masih punya kebaikannya, ketika kita ucapkan ini Allah ridho dengan kita, Ketika kita ucapkan ini Allah sangat suka dengan apa yang menggerakkan lisan kita, AHABBUL KALAM ILALLAH ARBA, Kalam yang sangat dicintai oleh Allah itu ada empat, SUBHANALLAH, ALHAMDULILLAH, WA LAILAHAILLAH, ALLAHUAKBAR, Kalau kita ucapkan ini ya kita seperti mengikuti teater langit, Teater langit itu jauh lebih mulia, Teater langit itu jauh lebih agung lebih mensucikan jiwa kita, Jadi sering-seringlah bikin live di langit, Ya Allah	- Dzikir (Akhlak Kepada Allah)

No	Tanggal Postingan / Judul	Isi Tuturan	Pesan Dakwah
		aku ingin live dan disaksikan oleh para malaikat dengan mengucapkan SUBAHANALLAH, ALHAMDULILAH, WALAILAHAILLAH, ALLAHUAKBAR.	
39	28-10-2018 “ The Light “	Ketika seorang hamba memperbanyak sholat maka dia memperbanyak cahaya, Cahaya itu bisa menerangi sepanjang kehidupan bahkan sampai kubur, Kubur seseorang gelap gulita menjadi bercahaya karena sholat-sholatnya sampai ketika kita menuju kepada yaumul mahsyar pada hari Allah bangkitkan kita, Allah bangkitkan kita berjalan bergerak menuju Ash Shirath semuanya membutuhkan cahaya dan cahaya terbesar kita dari sholat-sholat kita, Yang menginginkan dunianya indah perbanyaklah sholat, Yang menginginkan kehidupannya manis perbanyaklah sholat, Yang menginginkan jiwanya, hatinya suci, bersih, tanpa kotoran perbanyakilah sholat.	- Sholat (Syariah, Ibadah Mahdhah)
40	11-11-2018 “Masih Belum Move On”	Orang yang ikhlas semakin dia melepas semakin Allah berikan, Banyak hal, dikasih begitu banyak kenikmatan hanya dengan melepas sedikit, Yang datang bertubi-tubi, Janji Allah yang ketika kita belajar ikhlas Allah akan menjaga kita dari segala jenis keburukan Yaummul Qiyamah, Ikhlas sebagai penolong, Ikhlas sebagai sumber syafaat untuk kesulitan yang akan kita alami nanti dan	- Ikhlas (Akhlak Kepada Allah)

No	Tanggal Postingan / Judul	Isi Tuturan	Pesan Dakwah
		Allah akan menemui orang-orang yang ikhlas dalam keadaan Nadhroh Bersinar, Bercahaya, Bahagia, Masa masih engga pengen masih weh belum move on padahal mah hadiahnya begitu banyak.	
41	18-11-2018 "Ketika Ujian Datang"	Ketika musibah menjumpaimu, menghampiri kamu maka jangan katakan Lau lau, Jangan katakan seandainya dan seandainya ujungnya ini kesalahan Allah, Kalau kita kebanyakan Lau lau, Jadi apa yang kita ucapkan? Qadarallah Wa Masya A Fa'al, Beginilah yang ditentukan oleh Allah dan ketika Allah menginginkan sesuatu ya pasti terjadi disetiap bencana disitu ada kabar gembira, Tinggal kita punya keyakinan gak? Tinggal kita punya kesabaran gak? Tinggal kita punya Azzam (Tekad) gak?, Untuk menjadi orang-orang pilihan, pilihan orang-orang yang kuat merealisasikan janji-janji Allah, Karena janji-janji Allah itu pasti, Tinggal kita yang bersabar jadi Ista'in Billah minta tolong sama Allah, Kenapa harus ada musibah?, Karena dalam musibah itu ada hikmah, Hikmah kafaaroh, Hikmah kesabaran, Hikmah surga macem macem segala hikmahnya.	- Sabar dan percaya pada janji Allah (Akhlak dan akidah Kepada Allah)
42	27-11-2018 "Hati Yang Lembut"	Subahanallah Walhamdulilah Wala illaha Illahullahu Akbar, Barangsiapa yang membaca itu ya maka disitu dikatakan ringan sekali dengan Allah catatakan 20 kebaikan dan dihapuskan 10 keburukkan,	- Berdzikir dan Fadilahnya (Akhlak Kepada Allah)

No	Tanggal Postingan / Judul	Isi Tuturan	Pesan Dakwah
		kemudian barang siapa yang mengucapkan Laa Illaha Illallah WalhamdulillahiRobbil Alamin akan ditambahkan 30 kebaikan dan dihapuskan 30 keburukkan, Masha Allah sungguh mengucapkan Subhanallah Walhamdulillah Wala Illaha Ilaallah Walahu Akbar, Hati kita langsung menjadi lembut, Melembut artinya langsung tersambung kepada Allah, Melembut artinya langsung menikmati kasih sayang Allah.	
42	07-12-2018 "Masihkah Ada Rasa"	Harisun alaikum Biil Mu'minna Rouurrahim, Inilah Rasulullah SAW yang setiap detiknya itu mikirin umatnya, Ummati ummati ummati, Aku ingin ya Allah seluruh ummatku menjadi penghuni surga, Aku ingin ya Allah tidak ada satupun ummatku mencicipi api neraka, Ummati ummati, Inilah doa Rasulullah SAW untuk kita, Ketika diucapkan nama Rasulullah Muhammad SAW,Apakah dihati kita masih ada rasa? Apakah dihati kita masih ada cinta? Apakah dihati kita masih ada rindu? Apakah dihati kita masih ada semangat? Untuk mengikuti segala perintahnya? Apakah dihati kita masih ada semangat? Untuk menjauhi segala larangan Rasulullah SAW? Padahal beliau sangat menginginkan keselamatan untuk kita, padahal beliau sangat menginginkan kebaikan dunia dan akhirat kita Rasulullah SAW .	Mencintai Rasulullah (Akidah dan Akhlak Kepada Rasulullah)

No	Tanggal Postingan / Judul	Isi Tuturan	Pesan Dakwah
43	11-12-2018 "Kembali Pada Allah"	Ketika mereka diuji mereka mengucapkan Inalillah kami ini milik Allah, Kami ini kepunyaan Allah, Wa Inna Illahi Rajiun dan kami ini kembali kepada Allah, Yang keliatannya milikku itu milik Allah, Yang keliatannya ku genggam itu milik Allah, Yang keliatannya aku kuasai itu milik Allah, maka jika saatnya Allah meminta La Tahzan kamu jangan bersedih, Kenapa? Karena kita sanggup mengucapkan kami punya Allah dan kami kembali pada Allah	- Tawakal (Akhlak Kepada Allah)
44	25-12-2018 "Tentang Usia"	Kita tipe yang mana? Ada yang bertambah usia nya Allah bertambah ridho sama dia Allah bertambah cinta Allah menambahkan nikmat Allah tambahkan kasih sayang Allah tambahkan ampunan Allah tambahkan kebahagiaan , Sedangkan ada hamba lain makhluk lain ya hamba Allah yang lain ditambah umur Allah makin marah ditambah usia Allah makin jengkel, Tambah usia tambah umur karena dia semakin maksiat kepada Allah, Dikasih tambahan waktu makin durhaka kepada Allah, Jadi kita tipe yang mana, Tipe yang semakin Allah cinta sama kita atau tipe yang semakin Allah membenci kehidupan kita, Apakah kita semakin mendekat kepada Allah ataukah kita semakin menjauh dari kasih sayang Allah.	- Muhasabah (Akhlak Kepada Allah)
45	30-12-2018 "Nanti Cantikku	Innama Asyku Batsi Wa Huzni Ilallah, Asyku Batsi aku hanya bisa curhat ke Allah,	- Curhat ke Allah (Akhlak Kepada

No	Tanggal Postingan / Judul	Isi Tuturan	Pesan Dakwah
	Hilang”	Aku bisa ungkapkan kesedihanku dihadapan Allah, Misalkan kita dikatain orang apa gitu kan banyak ya misalnya, Kita lagi diomongin orang apa gitu sedangkan orang-orang udah dikasih penjelasan masih, Di saat seperti itu Innama Asyku Batsi Wa Huzni Ilallah, Aku tak perlu ungkapkan rasaku padamu biarkan Allah yang tahu, Kenapa? Karena ketika aku keluar emosi keluar marah-marah cantikku hilang, Kalau kamu dalam kondisi yang sulit engga mungkin untuk membela diri enggak mungkin untuk mengungkapkan rasa kamu biarkan Allah yang bereskan.	Allah)

Data diatas dapat dipaparkan mengenai jawaban dari rumusan masalah apa saja pesan-pesan dakwah dalam akun instagram @haneenakira, yang mengandung unsur akidah, syariah, dan akhlak. Dari video yang di posting oleh Ustazah Haneen Akira sejak 7 Januari-30 Desember 2018, maka dapat diketahui apa saja isi pesan pada video yang dibagikan melalui akun Instagram ini.

Setelah melakukan pengolahan data pesan-pesan dakwah yang terdapat didalam akun Instagram @haneenakira, maka dapat ditemukan pesan-pesan dakwah seperti dalam tabel berikut:

TABEL 4.2. Kategori Jenis Pesan Dakwah dalam akun Instagram @haneenakira

No	Jenis Pesan		
	Akidah	Syariah	Akhlak
	Sifat Sifat Allah: - Asy Syafi - Ar Rozaq - Ya Bashir - Ya Mughni - Ya Jabbar - Ya Sami - Ya Qaddir - Yang maha hidup - Yang maha pemaaf - Yang maha penyayang - Yang maha pelindung - Yang maha mencurahkan karunia Keyakinan kepada Allah: - Qoda Allah isinya adil - Allah mencukupi segala sesuatu - Cukup dengan Allah saja - Mencintai Rasulullah	Tentang Sholat Keinginan untuk memperbanyak sholat Berhijab	Akhlak Kepada Allah: - Husnudzon - Optimis - Istighfar - Tawadhu - Dzikir - Taubat - Ihsan - Menjaga tutur kata - Sabar - Move on - Tawakkal - Ikhlas - Syukur - Mawas diri - Berdoa - Lapang dada - Menjaga kehormatan diri - Tidak pernah putus asa kepada Allah - Taat - Senang menahan amarah - Kekuatan Tahmid, Tasbih, Takbir - Fadilah berdzikir - Percaya pada janji Allah

No	Jenis Pesan		
	Akidah	Syariah	Akhlak
	- Penciptaan manusia - Keyakinan kepada kitab Allah - Yakin kepada malaikat yang selalu mengawasi		- Muhasabbah - Curhat kepada Allah - Berlomba-lomba dalam kebaikan Akhlak Kepada manusia: - Jangan menyakiti dan merugikan orang lain - Mudah memaafkan manusia - Memberi senyuman dan bermuka manis - Persahabatan - Wafa, Kesetiaan

B. Analisis Data

Berdasarkan penyajian data pesan-pesan dakwah dalam akun Instagram @haneenakira dapat diketahui pesan dakwah yang terkandung dalam akun tersebut yaitu, Akidah (Iman kepada Allah, Iman kepada kitab-kitab Allah, Iman kepada Rasul). Syariah (Ibadah, dan akhlak (akhlak kepada Allah dan Akhlak kepada manusia).

1. Pesan dakwah dalam kategori Akidah

Akidah adalah hal yang penting dalam dakwah Islam sehingga tentu saja sudah menjadi kewajiban muslim untuk senantiasa menjadikannya sebagai hal utama dalam dakwah Islam, seperti juga dikemukan oleh Syeikh Mahmud Saltut sebagai berikut:

> Akidah (kepercayaan) adalah bidang teori yang perlu dipercayai terlebih dahulu sebelum yang lain-lain. Kepercayaan itu hendaklah bulat dan penuh, tiada bercampur dengan syak, ragu dan kesamaran. Akidah itu hendaklah: menurut ketetapan keterangan-keterangan yang jelas dan tegas dari ayat-ayat Alquran serta telah menjadi kesepakatan kaum muslimin sejak penyiaran Islam dimulai, biarpun dalam hal yang lain-lain telah timbul kemudiannya berbagai pendapat yang berbeda-beda. Akidah itulah seruan dan penyiaran yang pertama dari Rasulullah, dan dimintanya supaya dipercayai oleh manusia dalam tingkat pertama (terlebih dahulu). Itu pula seruan setiap Rasul yang diutus Allah kepada umat manusia dimasa yang lalu, sebagaimana diceritakan dalam Alquran dalam menceritakan riwayat Nabi-nabi dan Rasul-rasul.[2]

Akidah berarti hal-hal yang bertalian dengan kepercayaan, keimanan dan keyakinan, sebagaimana rukun iman yang terbagi menjadi enam yaitu:

[2] Syeikh Mahmud Shaltut, *Akidah dan Syari'ah Islam* (Jakarta: Bumi Aksara, 1994), h. 13

a. Iman kepada Allah

Pengertian iman kepada Allah adalah membenarkan dengan sepenuh hati akan ke esaan Nya bahwa Allah ada dengan segala sifat keagungan dan kesempurnaannya, kemudian diakui lisan dan dibuktikan dengan amal perbuatan di dunia nyata.

b. Iman kepada Malaikat

Yakni meyakini dengan sepenuh hati bahwa Allah SWT telah menciptakan malaikat sebagai makhluk ghaib diutus untuk melaksanakan segala perintah-Nya, Malaikat diciptakan dari cahaya yang bersifat *immaterial being* (bukan makhluk yang bersifat materi) maka wujud malaikat tidak terikat pada bentuk tertentu yakni dapat berubah-berubah atas izin-Nya.

c. Iman kepada Kitab-kitab

Yakni mempercayai dan meyakini sepenuh hati bahwa Allah SWT telah menurunkan kitab-kitab Nya kepada para nabi atau rasul yang berisi wahyu Allah untuk disampaikan kepada umat manusia. Kitab yang disebutkan dalam Alquran ada 4 macam, Yakni kitab Taurat diturunkan kepada Nabi Musa As, kitab Zabur kepada Nabi Daud As, kitab Injil kepada Nabi Isa As dan yang terakhir adalah Alquran diturunkan kepada Nabi Muhammad Swt.

d. Iman kepada Rasul

Yakni mempercayai dan meyakini dengan sepenuh hati bahwa Rasul itu benar-benar utusan Allah yang ditugaskan untuk

membimbing umatnya ke jalan yang benar agar selamat didunia dan akhirat. percaya bahwa Allah memilih beberapa diantaranya manusia untuk menjadi utusannya dan menyampaikan ajaran-Nya.

e. Percaya kepada Qada dan Qadar

Rukun iman yang terakhir yakni percaya bahwa Allah menciptakan manusia kodrat (kekuasaan) dan iradat (kehendak-Nya). Sehingga segala hal yang menimpa manusia sudah sesuai dengan garis takdir yang telah ditentukan oleh penciptanya. Manusia hanya wajib berusaha melakukan yang terbaik dan selebihnya memasrahkan usaha yang dilakukan kepada yang menciptakan dan kehendak yang maha kuasa, inilah yang disebut tawakkal.

Ustazah haneen akira menjelaskan beberapa sifat-sifat Allah didalam akun instagramnya seperti keyakinan bahwa Allah itu *As-Syafi*, salah satu dari nama nama Allah yang Artinya Maha Penyembuh maka yang terjadi Allah akan menyembuhkan, menyembuhkan manusia dari berbagai macam macam penyakit, penyakit hati, sifat dengki khianat, dan kesalahpahaman dalam memahami Islam, serta menyembuhkan badan manusia dari berbagai macam penyakit dan tidak ada kesembuhan bagi manusia kecuali kesembuhan dari-Nya, dan Allah berfirman:

يَـٰٓأَيُّهَا ٱلنَّاسُ قَدۡ جَآءَتۡكُم مَّوۡعِظَةٞ مِّن رَّبِّكُمۡ وَشِفَآءٞ لِّمَا فِي ٱلصُّدُورِ وَهُدٗى وَرَحۡمَةٞ لِّلۡمُؤۡمِنِينَ

Artinya: Wahai manusia! Sungguh,telah datang kepadamu pelajaran dari (Al-quran) dari Tuhanmu, penyembuh bagi penyakit yang ada dalam dada, dan petunjuk serta rahmat bagi orang yang beriman. QS. Yunus/10: 57.[3]

Ar-rozaq termasuk dari nama-nama Allah yang terindah, *Ar-rozaq* artinya yang Maha Member rezeki, percaya bahwa Allah yang memberikan rezeki maka akan bertemu dengan pemberi rezeki, ini menunjukkan bahwa Allah adalah dzat memberi rezeki keseluruh makhluk dan Dialah yang menjamin penyempurnaan rezeki seluruh makhluk-Nya, Dalil bahwa Allah lah satu-satunya yang mampu memberi rezeki dalam firman-Nya:

ٱللَّهُ ٱلَّذِى خَلَقَكُمْ ثُمَّ رَزَقَكُمْ ثُمَّ يُمِيتُكُمْ ثُمَّ يُحْيِيكُمْ ۖ هَلْ مِن شُرَكَآئِكُم مَّن يَفْعَلُ مِن ذَٰلِكُم مِّن شَىْءٍ ۚ سُبْحَٰنَهُۥ وَتَعَٰلَىٰ عَمَّا يُشْرِكُونَ

Artinya: Allah yang menciptakan kamu, kemudian memberimu rezeki, lalu mematikanmu, kemudian menghidupkanmu (kembali). Adakah di antara mereka yang kamu sekutukan dengan Allah itu yang dapat berbuat sesuatu yang demikian itu? Maha Sucilah Dia dan Maha tinggi dari apa yang mereka persekutukan. QS. Ar-Rum/30: 40.[4]

Di dalam ayat lain Allah berfrman:

۞وَمَا مِن دَآبَّةٍ فِى ٱلْأَرْضِ إِلَّا عَلَى ٱللَّهِ رِزْقُهَا وَيَعْلَمُ مُسْتَقَرَّهَا وَمُسْتَوْدَعَهَا ۚ كُلٌّ فِى كِتَٰبٍ مُّبِينٍ

Artinya: Dan tidak satu pun makhluk bergerak (bernyawa) di bumi melainkan semuanya dijamin Allah rezekinya. Dia mengetahui tempat

---

[3] Depertemen Agama RI, *Al-Qur'an dan Terjemahnya* (Jakarta: Yayasan Penyelenggara penerjemah/penafsiran, 1997), h. 289

[4] Ibid, *Depertemen Agama* , h.575

kediamannya dan tempat penyimpanannya. Semuanya (tertulis) dalam Kitab yang nyata (Lauh mahfuzh).[5] QS. Hud/11: 6.

Allah menjelaskan didalam Ayat ini bahwa Allah memberikan rezeki kepada seluruh makhluk yang berada dimuka bumi ini, jumlah seluruh makhluk yang ada dimuka bumi ini sangatlah banyak, maka ini menunjukkan jumlah rezeki yang Allah berikan kepada mereka sangatlah banyak.

Allah itu sesuai dengan prasangka hambanya maka berprasangka baiklah kepada Allah, misalnya seorang hamba bertaubat dengan taubatan nasuha, dan dia yakin doanya akan dikabulkan maka Allah akan menerima taubatnya, berbeda jika kondisinya sudah putus asa dan berburuk sangka kepada Allah maka yang didapatkannya adalah keburukkan.

Ya mughni wahai dzat yang maha kaya, *ya jabbar* suatu nama terbaik Tuhan *al-Jabbar* hanya disebut sekali dalam Al-quran, yaitu dalam surah al-Hasyr (59) ayat 23[6]

هُوَ ٱللَّهُ ٱلَّذِى لَآ إِلَٰهَ إِلَّا هُوَ ٱلْمَلِكُ ٱلْقُدُّوسُ ٱلسَّلَٰمُ ٱلْمُؤْمِنُ ٱلْمُهَيْمِنُ ٱلْعَزِيزُ ٱلْجَبَّارُ ٱلْمُتَكَبِّرُ ۚ سُبْحَٰنَ ٱللَّهِ عَمَّا يُشْرِكُونَ ﴿٢٣﴾

Artinya: Dialah Allah Yang tiada Tuhan selain Dia, Raja, Yang Maha Suci, Yang Maha Sejahtera, Yang Mengaruniakan Keamanan, Yang Maha Memelihara, Yang Maha Perkasa, Yang Maha Kuasa, Yang Memiliki segala Keagungan, Maha Suci Allah dari apa yang mereka persekutukan". Q.S. al-Hasyr/59: 23.

---

[5] Ibid, *Depertemen Agama* , h.298
[6] Ibid, *Asmaul Husna*, h.35

Ketika kamu beranjak tidur dan hatimu masih diselimuti kesedihan dan kepedihan, sebutlah *yaa sami*, wahai dzat yang maha mendengar. *Al-Sami* memang merupakan salah satu nama terbaik Tuhan, yang menunjuk kepada sifat-Nya yang maha mendengar, dalam kajian ilmu kalam tentang sifat-sifat Tuhan, *al-sam'u* (mendengar) adalah salah satu sifat Tuhan yang wajib diyakini adanya pada Tuhan, begitu pula *al-sami* yang berarti yang maha mendengar.[7]

Ya Qadir yang maha menakdirkan, apa yang ditakdirkan Allah untuk kita adalah yang terbaik untuk kedepannya

Ya Bashir yang maha melihat, melihat semua perbuatan makhluknya, meskipun tampak tertutup dari penglihatan manusia. *Al-Bashir* memang merupakan salah satu nama terbaik Allah swt, disebut dalam Al-quran, diantaranya seperti disebut dalam ayat pertama surah Al-Isra, yang diletakkan bergandengan dengan *al-sami'* (yang maha mendengar). "Mendengar" dan "Melihat" sangat dekat sekali, terutama dalam menghasilkan suatu pengetahuan yang bersemi di hati, yang pada gilirannya menimbulkan tindakan setiap orang.[8]

Al-Hayyu, yang maha hidup, nama Allah ini telah disebutkan dalam beberapa ayat Alquran diantaranya:

ٱللَّهُ لَآ إِلَٰهَ إِلَّا هُوَ ٱلۡحَيُّ ٱلۡقَيُّومُ ٢

Allah, tidak ada Tuhan (yang berhak disembah) melainkan Dia. Yang hidup kekal lagi terus menerus mengurus makhluk-Nya[9]. Q.S al-Imran/3: 2

Yang maha pemaaf, *Al-Afuw* zat yang maha menghapuskan dosa-dosa dan memaafkan perbuatan-perbuatan maksiat.

---

[7] Ibid, *Asmaul Husna*, h.92

[8] Zurkani Jahja, *Asmaul Husna* (Banjarmasin: PT.Grafika Wangi Kalimantan , 2002) h. 96

[9] Ibid, *Depertemen Agama* , h. 62

ذَٰلِكَۖ وَمَنۡ عَاقَبَ بِمِثۡلِ مَا عُوقِبَ بِهِۦ ثُمَّ بُغِيَ عَلَيۡهِ لَيَنصُرَنَّهُ ٱللَّهُۚ إِنَّ ٱللَّهَ لَعَفُوٌّ غَفُورٌ

Artinya: Demikianlah, dan barangsiapa membalas seimbang dengan penganiayaan yang pernah ia derita kemudian ia dianiaya (lagi), pasti Allah akan menolongnya. Sesungguhnya Allah benar-benar Maha Pemaaf lagi Maha Pengampun[10]. Q.S al-Hajj/22: 60

Al-hafidz Maha pemelihara Maha pelindung dan ia menjaga sesuatu jangan sampai rusak dan goyah dan juga menjaga segala macam amal perbuatan hamba-hambanya, sehingga tidak ada yang terabaikan sedikitpun dari penjagaannya.

Biyadikal Khair Semua kebaikan ditangan-Mu ya Allah, Nasiyati Biyadik Ubun-ubunku ada di genggamanMu, terserah engkau ya Allah mau engkau apakan kehidupanku, ini adalah bentuk keyakinan dan kepasrahan kepada Allah, dan Allah berfirman:

قُلِ ٱللَّهُمَّ مَٰلِكَ ٱلۡمُلۡكِ تُؤۡتِي ٱلۡمُلۡكَ مَن تَشَآءُ وَتَنزِعُ ٱلۡمُلۡكَ مِمَّن تَشَآءُ وَتُعِزُّ مَن تَشَآءُ وَتُذِلُّ مَن تَشَآءُۖ بِيَدِكَ ٱلۡخَيۡرُۖ إِنَّكَ عَلَىٰ كُلِّ شَيۡءٖ قَدِيرٞ ٢٦

Artinya: Katakanlah: Wahai Tuhan Yang mempunyai kerajaan, Engkau berikan kerajaan kepada orang yang Engkau kehendaki dan Engkau cabut kerajaan dari orang yang Engkau kehendaki. Engkau muliakan orang yang Engkau kehendaki dan Engkau hinakan orang yang Engkau kehendaki. Di tangan Engkaulah segala kebajikan.

[10] Ibid, *Depertemen Agama* , h.472

Sesungguhnya Engkau Maha Kuasa atas segala sesuatu[11]. Q.S. Al-Imran/3 :26.

تُولِجُ ٱلَّيۡلَ فِي ٱلنَّهَارِ وَتُولِجُ ٱلنَّهَارَ فِي ٱلَّيۡلِۖ وَتُخۡرِجُ ٱلۡحَيَّ مِنَ ٱلۡمَيِّتِ
وَتُخۡرِجُ ٱلۡمَيِّتَ مِنَ ٱلۡحَيِّۖ وَتَرۡزُقُ مَن تَشَآءُ بِغَيۡرِ حِسَابٖ ٢٧

Artinya: Engkau masukkan malam ke dalam siang dan Engkau masukkan siang ke dalam malam. Engkau keluarkan yang hidup dari yang mati, dan Engkau keluarkan yang mati dari yang hidup. Dan Engkau beri rezeki siapa yang Engkau kehendaki tanpa hisab (batas)[12]. Q.S. Al-Imran/3: 27.

Berkaitan dengan Akidah berarti hal-hal yang bertalian dengan kepercayaan, keimanan dan keyakinan, yakin rezekinya Allah yang jamin, jodohnya Allah yang jamin, Kehidupan dunia dan akhirat Allah yang jamin, yang dijalani adalah keputusan Allah, dan semua keputusan-Nya itu baik, dan pasti ketetapan Allah isinya adil.

كتب الله مقاد ير الخلا ئق قبل ان يخلق السما وات والارض بخمسين الف سنة

Allah telah menuliskan takdir para makhluk Nya lima puluh ribu tahun sebelum penciptaan langit dan bumi[13]. HR. Muslim Juz 4: 2653

---

[11] Ibid, *Depertemen Agama* , h.66

[12] Ibid, *Depertemen Agama* , h.66

[13] Al-Hajjul Imam Abi Husaini Muslim Bin Al-Qusairiyyi An-Naisaburiyyi, *Shahih Muslim Sarah An-nawawi,* (Indonesia: Diponogoro), h. 1056

Gambar 4.3 Potongan Gambar dari Instagram @haneenakira

Laqad Anzalna ilaykum kitabaan fihi dhikrukum (QS 21:10) Sungguh kami telah menurunkan untuk kalian sebuah kitab Dhikrukum adalah kemuliaan kamu, Dhikrukum kemenangan untukmu, Dhikrukum kebahagiaan untukmu, Dhikrukum cahaya untukmu, Dhikrukum jalan keluar untukmu, kami telah menurunkan ayat Alquran dan sungguh janji Allah yang berpegang teguh pada Al-quran, Barang siapa saja yang mau mempelajarinya, ia sungguh tanggal di negeri cahaya.

لَقَدْ أَنزَلْنَآ إِلَيْكُمْ كِتَٰبًا فِيهِ ذِكْرُكُمْ ۚ أَفَلَا تَعْقِلُونَ ﴿١٠﴾

Artinya: Sesungguhnya telah Kami turunkan kepada kamu sebuah kitab yang di dalamnya terdapat sebab-sebab kemuliaan bagimu. Maka apakah kamu tiada memahaminya[14]. Q.S. al-Anbiya/21: 10.

Maksud pesan diatas yaitu tentang turunnya kitab Allah yaitu Al-quran yang mampu memberikan ketenangan, kemuliaan, kebahagiaan, cahaya, dan jalan keluar, dan kita harus meyakini tentang kitab Allah dan ini termasuk kedalam iman kepada kitab Allah.

Mempercayai kitab-kitab Allah merupakan kewajiban bagi umat Islam, karena didalamnya merupakan ucapan-ucapan Allah yang tidak diragukan lagi kebenaranya. Seharusnya kita hamba Allah harus mempercayai dan meyakini akan kitab-kitab yang diturunkan Allah kepada Rasul-rasul. Sebab sekarang yang kita ketahui dan yakini itu

[14] Ibid, *Depertemen Agama* , h.449

adalah kitab Alquran yang dibawa Rasulullah Saw. Walaupun sebelum itu ada kitab-kitab lain yang diturunkan kepada Rasul-rasul sebelumnya seperti Kitab taurat, injiil dan zabur.[15]

Gambar 4.4 Potongan Gambar dari Instagram @haneenakira

Tidak ada suatu kata yang diucapkannya melainkan ada disisinya malaikat pengawas yang selalu siap mencatat

Semua ucapan yang keluar dari lisan ada malaikat yang mencatat, dan Allah berfirman:

وَلَقَدْ خَلَقْنَا ٱلْإِنسَٰنَ وَنَعْلَمُ مَا تُوَسْوِسُ بِهِۦ نَفْسُهُۥ ۖ وَنَحْنُ أَقْرَبُ إِلَيْهِ مِنْ حَبْلِ ٱلْوَرِيدِ ﴿١٦﴾ إِذْ يَتَلَقَّى ٱلْمُتَلَقِّيَانِ عَنِ ٱلْيَمِينِ وَعَنِ ٱلشِّمَالِ قَعِيدٌ ﴿١٧﴾ مَّا يَلْفِظُ مِن قَوْلٍ إِلَّا لَدَيْهِ رَقِيبٌ عَتِيدٌ ﴿١٨﴾

Artinya: Dan sesungguhnya Kami telah menciptakan manusia dan mengetahui apa yang dibisikkan oleh hatinya, dan Kami lebih dekat kepadanya daripada urat lehernya (yaitu) ketika dua orang malaikat mencatat amal perbuatannya, seorang duduk di sebelah kanan dan yang lain duduk di sebelah kiri Tiada suatu ucapanpun yang diucapkannya

[15] Abu Bakr Jabir Al-Jazairi, *Ensiklopedia Muslim* (Jakarta: Darul Falah, 2000), h.24

melainkan ada di dekatnya malaikat pengawas yang selalu hadir[16]. Q.S. Qaf/50: 16-18.

يَـٰٓأَيُّهَا ٱلَّذِينَ ءَامَنُواْ ٱتَّقُواْ ٱللَّهَ وَقُولُواْ قَوۡلٗا سَدِيدٗا ٧٠ يُصۡلِحۡ لَكُمۡ أَعۡمَٰلَكُمۡ وَيَغۡفِرۡ لَكُمۡ ذُنُوبَكُمۡۗ وَمَن يُطِعِ ٱللَّهَ وَرَسُولَهُۥ فَقَدۡ فَازَ فَوۡزًا عَظِيمًا ٧١

Artinya: Hai orang-orang yang beriman, bertakwalah kamu kepada Allah dan katakanlah perkataan yang benar niscaya Allah memperbaiki bagimu amalan-amalanmu dan mengampuni bagimu dosa-dosamu. Dan barangsiapa mentaati Allah dan Rasul-Nya, maka sesungguhnya ia telah mendapat kemenangan yang besar[17]. Q.S. al-Ahzab/33: 70-71.

dan jika ucapan buruk akan menjadi tambahan keburukkan, didalam ayat lain Allah berfirman:

يَـٰٓأَيُّهَا ٱلَّذِينَ ءَامَنُواْ ٱجۡتَنِبُواْ كَثِيرٗا مِّنَ ٱلظَّنِّ إِنَّ بَعۡضَ ٱلظَّنِّ إِثۡمٞۖ وَلَا تَجَسَّسُواْ وَلَا يَغۡتَب بَّعۡضُكُم بَعۡضًاۚ أَيُحِبُّ أَحَدُكُمۡ أَن يَأۡكُلَ لَحۡمَ أَخِيهِ مَيۡتٗا فَكَرِهۡتُمُوهُۚ وَٱتَّقُواْ ٱللَّهَۚ إِنَّ ٱللَّهَ تَوَّابٞ رَّحِيمٞ ١٢

Artinya: Hai orang-orang yang beriman, jauhilah kebanyakan purba-sangka (kecurigaan), karena sebagian dari purba-sangka itu dosa. Dan janganlah mencari-cari keburukan orang dan janganlah menggunjingkan satu sama lain. Adakah seorang diantara kamu yang suka memakan daging saudaranya yang sudah mati? Maka tentulah kamu merasa jijik kepadanya. Dan bertakwalah kepada Allah. Sesungguhnya Allah Maha Penerima Taubat lagi Maha Penyayang[18]. Q.S. al-Hujurat/49: 12

---

[16] Ibid, *Depertemen Agama* , h.748

[17] Ibid, *Depertemen Agama* , h.604

[18] Ibid, *Depertemen Agama* , h.745

b. Pesan dakwah dalam kategori Syariah

Syariah hal sifatnya (pokok dasar), maka Islam mengatur manusia melalui praktek. Jika akidah sebagai posisi pokok utama, maka diatasnya dibina suatu perundang-undangan syariah yang dianalisis adalah dengan ibadah dan muamalah.

1. Ibadah

Ibadah adalah menyembah Allah dengan tidak mempersekutukan-Nya yang diwujudkan dalam dua bentuk, yaitu:

a. Ibadah *mahdhah*, yaitu ibadah langsung kepada Allah, seperti ibadah sholat, ibadah haji, ibadah puasa, dan lain sebagainya. Yang ditentukan aturannya dalam displin ilmu fikih.
b. Ibadah *ghair mahdhah*, yaitu ibadah yang tidak langsung kepada Allah yakni terkait dengan makhluk Allah, seperti santunan kepada kaum dhuafa, gotong royong, membangun jembatan, menjaga keamanan, dan lain sebagainya.

2. Muamalah

Muamalah adalah interaksi dan komunikasi antar sesama manusia lain sebagai makhluk sosial dalam kerangka *hablun min al-nâs*. Muamalah merupakan ketetapan ilahi yang mengatur hubungan masyarakat dengan sesamanya dan dengan lingkungannya (alam sekitar).

Materi dalam kategori syariah yang banyak disampaikan dalam akun intagram @haneenakira adalah tentang shalat dan hijab. Dalam salah postingannya, beliau mengambarkan kepada orang-orang tentang

cahaya orang yang memperbanyak sholatnya, seperti pada postingan dibawah ini:

Gambar 4.41 Potongan Gambar dari Instagram @haneenakira

Ketika seorang hamba memperbanyak sholat maka dia memperbanyak cahaya, Cahaya itu bisa menerangi sepanjang kehidupan bahkan sampai kubur, Kubur seseorang gelap gulita menjadi bercahaya karena sholat-sholatnya sampai ketika kita menuju kepada yaumul mahsyar pada hari Allah bangkitkan kita, Allah bangkitkan kita berjalan bergerak menuju Ash Shirath semuanya membutuhkan cahaya dan cahaya terbesar kita dari sholat-sholat kita, Yang menginginkan dunianya indah perbanyaklah sholat, Yang menginginkan kehidupannya manis perbanyaklah sholat, Yang menginginkan jiwanya, hatinya suci, bersih, tanpa kotoran perbanyakilah sholat.

Memperbanyak sholat berarti memperbanyak sujud kepada Allah yaitu khusus sholat sunnah, dan sholat itu memberikan cahaya, cahaya di alam kubur hingga Ash Shirath, Sholat masuk kedalam syariah ibadah mahdah yaitu ibadah langsung kepada Allah.

ٱتْلُ مَآ أُوحِىَ إِلَيْكَ مِنَ ٱلْكِتَٰبِ وَأَقِمِ ٱلصَّلَوٰةَ ۖ إِنَّ ٱلصَّلَوٰةَ تَنْهَىٰ عَنِ ٱلْفَحْشَآءِ وَٱلْمُنكَرِ ۗ وَلَذِكْرُ ٱللَّهِ أَكْبَرُ ۗ وَٱللَّهُ يَعْلَمُ مَا تَصْنَعُونَ

Artinya: Bacalah apa yang telah diwahyukan kepadamu, yaitu Al Kitab (Al Quran) dan dirikanlah shalat. Sesungguhnya shalat itu mencegah dari (perbuatan-perbuatan) keji dan mungkar. Dan sesungguhnya mengingat Allah (shalat) adalah lebih besar (keutamaannya dari ibadat-ibadat yang lain). Dan Allah mengetahui apa yang kamu kerjakan[19]. Q.S. al-Ankabut/29: 45

Gambar 4.5 Potongan Gambar dari Instagram @haneenakira

Dalam postingan ini beliau membacakan doa dalam ayat yang terdapat pada Alquran, yakni "Wa Qaala Rabbi Irji'Unni La'Allii A'Malu Shaalihan Fiima Taraktu Kalla", sebagaimana dalam Alqur'an surah Al- Mukminun (23) ayat 99-100:

حَتَّىٰٓ إِذَا جَآءَ أَحَدَهُمُ ٱلۡمَوۡتُ قَالَ رَبِّ ٱرۡجِعُونِ ٩٩ لَعَلِّيٓ أَعۡمَلُ صَٰلِحٗا فِيمَا تَرَكۡتُۚ كَلَّآۚ إِنَّهَا كَلِمَةٌ هُوَ قَآئِلُهَاۖ وَمِن وَرَآئِهِم بَرۡزَخٌ إِلَىٰ يَوۡمِ يُبۡعَثُونَ ١٠٠

Artinya: Demikianlah keadaan orang-orang kafir itu), hingga apabila datang kematian kepada seseorang dari mereka, dia berkata: "Ya Tuhanku kembalikanlah aku (ke dunia) agar aku berbuat amal yang saleh terhadap yang telah aku tinggalkan. Sekali-kali tidak. Sesungguhnya itu adalah perkataan yang diucapkannya saja. Dan di hadapan mereka ada dinding sampal hari mereka dibangkitkan[20]. Q.S. al-Mu'minun/23: 99-100.

[19] Ibid, *Depertemen Agama* , h.566
[20] Ibid, *Depertemen Agama* , h. 485

Begitulah gambaran orang-orang yang telah meninggal, mereka telah melihat akhirat didepan mata kepalanya, dan mereka tau pasti apa yang telah diperbuatnya dan apa yang akan mereka terima, dahulu mereka mudah menyia-nyiakan waktu yang sangat berharga untuk hal-hal yang tidak bermanfaat bagi akhiratnya, dan kini mereka berandai-andai untuk kembali lagi kedunia dan memohon kepada Allah agar mereka bisa beramal sholeh dan menghabiskan waktunya hanya untuk beribadah.

Dahulu kesempatan itu ada didepan mata, tetapi tidak dimanfaatkan sungguh tidak terbayangkan betapa berat dan ruginya penyesalan mereka, sekarang yang masih hidup ambil pelajaran dari penyesalan orang-orang yang telah meninggal yang belum banyak melakukan amal shaleh, kita masih bisa menikmati hidup, masih bisa menambah pahala, dan masih bisa memohon penghapusan dosa.

Gambar 4.6 Potongan Gambar dari Instagram @haneenakira

Bersama perempuan dunia selalu optimis, Dunia merasa terhormat dengan kasih sayang perempuan, rasa malunya bagaikan benteng terkuat, pelindung terkokoh untuk umat, dia bangun benteng itu dengan iman dan Al-quran menjadi kebanggaan umat Islam perempuan mencapai ridho Rabb Nya dengan hijab, Hijab adalah wasiat langit untuk melindungi bumi, wasiat yang membuat perempuan semakin bercahaya dan semesta ini menghormati setiap langkah perempuan berhijab dengan tekad baja

perempuan, umat ini terus dibangun, perempuan punya struktur hati yang sangat indah, menghasilkan struktur umat yang mempesona dan kokoh, Ambisi perempuan tak pernah bisa dipadamkan dengan air mata karena perempuan terus tumbuh dengan wahyu dari Rabb-Nya, bahagia dengan wisdem Rasul Nya.

Maksud kalimat di atas menggambarkan tentang pengaruh perempuan terhadap dunia, wanita dalam pandangan Islam adalah makhluk yang mulia diberi syariat agar dirinya terjaga dari segala mara bahaya. Allah bahkan menciptakan surah khusus yang diberi nama an-Nisa.

Hijab adalah pelindung untuk perempuan dari pandangan laki-laki, hijab membuat seorang laki-laki untuk melihat perempuan dengan hormat dan bukan sebagai sebuah objek, karena hijab adalah simbol privasi dan kemuliaan bagi perempuan dan layak di hormati, Allah menyebutkan istilah hijab dalam firmannya:

يَـٰٓأَيُّهَا ٱلنَّبِىُّ قُل لِّأَزْوَٰجِكَ وَبَنَاتِكَ وَنِسَآءِ ٱلْمُؤْمِنِينَ يُدْنِينَ عَلَيْهِنَّ مِن جَلَـٰبِيبِهِنَّ ۚ ذَٰلِكَ أَدْنَىٰٓ أَن يُعْرَفْنَ فَلَا يُؤْذَيْنَ ۗ وَكَانَ ٱللَّهُ غَفُورًا رَّحِيمًا ﴿٥٩﴾

Artinya: Hai Nabi, katakanlah kepada isteri-isterimu, anak-anak perempuanmu dan isteri-isteri orang mukmin Hendaklah mereka mengulurkan jilbabnya ke seluruh tubuh mereka yang demikian itu supaya mereka lebih mudah untuk dikenal, karena itu mereka tidak di ganggu. dan Allah adalah maha pengampun lagi maha penyayang[21]. Q.S. al-Ahzab/33: 59.

[21] Ibid, *Depertemen Agama* , h.595

وَقُل لِّلۡمُؤۡمِنَٰتِ يَغۡضُضۡنَ مِنۡ أَبۡصَٰرِهِنَّ وَيَحۡفَظۡنَ فُرُوجَهُنَّ وَلَا يُبۡدِينَ
زِينَتَهُنَّ إِلَّا مَا ظَهَرَ مِنۡهَاۖ وَلۡيَضۡرِبۡنَ بِخُمُرِهِنَّ عَلَىٰ جُيُوبِهِنَّۖ وَلَا يُبۡدِينَ
زِينَتَهُنَّ إِلَّا لِبُعُولَتِهِنَّ أَوۡ ءَابَآئِهِنَّ أَوۡ ءَابَآءِ بُعُولَتِهِنَّ أَوۡ أَبۡنَآئِهِنَّ أَوۡ أَبۡنَآءِ
بُعُولَتِهِنَّ أَوۡ إِخۡوَٰنِهِنَّ أَوۡ بَنِيٓ إِخۡوَٰنِهِنَّ أَوۡ بَنِيٓ أَخَوَٰتِهِنَّ أَوۡ نِسَآئِهِنَّ أَوۡ مَا
مَلَكَتۡ أَيۡمَٰنُهُنَّ أَوِ ٱلتَّٰبِعِينَ غَيۡرِ أُوْلِي ٱلۡإِرۡبَةِ مِنَ ٱلرِّجَالِ أَوِ ٱلطِّفۡلِ
ٱلَّذِينَ لَمۡ يَظۡهَرُواْ عَلَىٰ عَوۡرَٰتِ ٱلنِّسَآءِۖ وَلَا يَضۡرِبۡنَ بِأَرۡجُلِهِنَّ لِيُعۡلَمَ مَا
يُخۡفِينَ مِن زِينَتِهِنَّۚ وَتُوبُوٓاْ إِلَى ٱللَّهِ جَمِيعًا أَيُّهَ ٱلۡمُؤۡمِنُونَ لَعَلَّكُمۡ
تُفۡلِحُونَ ٣١

Artinya: Dan katakanlah kepada para perempuan yang beriman: agar mereka menjaga pandangannya, dan memelihara kemaluannya, dan janganlah mereka menampakkan perhiasannya, kecuali yang (biasa) nampak dari padanya. Dan hendaklah mereka menutupkan kain kudung kedadanya, dan janganlah menampakkan perhiasannya kecuali kepada suami mereka, atau ayah mereka, atau ayah suami mereka, atau putera-putera mereka, atau putera-putera suami mereka, atau saudara-saudara laki-laki mereka, atau putera-putera saudara lelaki mereka, atau putera-putera saudara perempuan mereka, atau wanita-wanita islam, atau budak-budak yang mereka miliki, atau pelayan-pelayan laki-laki yang tidak mempunyai keinginan (terhadap wanita) atau anak-anak yang belum mengerti tentang aurat wanita. Dan janganlah mereka memukulkan kakinyua agar diketahui perhiasan yang mereka sembunyikan. Dan bertaubatlah kamu sekalian kepada Allah, hai orang-orang yang beriman supaya kamu beruntung[22]. Q.S. an-Nur/24: 31.

c. Pesan dakwah dalam kategori Akhlak

Akhlak adalah suatu perangkat tata nilai bersifat samawi dan azali, yang mewarnai cara berpikir, bersikap, dan bertindak seseorang terhadap dirinya, terhadap Allah, dan Rasul-Nya, terhadap sesamanya dan terhadap lingkungannya. Samawi berarti bahwa akhlak ini seluruhnya bersumber pada Alquran dan Al-hadits, sedangkan Azali berarti bahwa akhlak dalam Islam tersebut bersifat tetap, tidak berubah, walaupun tata nilai atau

[22] Ibid, *Depertemen Agama* , h.493

norma-norma dalam kehidupan bermasyarakat berubah sesuai dengan perubahan masa dan keadaan.[23]

Akhlak juga dapat diartikan sebagai sebuah kata yang digunakan untuk mengistilahkan perbuatan manusia yang kemudian diukur dengan baik atau buruk. Dalam Islam ukuran yang digunakan untuk melihat baik atau buruk tidak lain adalah ajaran-ajaran Islam itu sendiri (Alquran dan Al-hadist).[24] Imam Al-Ghazali mengemukakan definisi akhlak sebagai suatu sifat yang tertanam dalam jiwa yang dari padanya timbul perbuatan-perbuatan dengan mudah, dengan tidak memerlukan pertimbangan pikiran terlebih dahulu.[25]

Adapun pembagian akhlak menjadi tiga bagian sebagai berikut:

1) Akhlak terhadap Allah meliputi beribadah kepada Allah, yaitu melaksanakan perintah Allah untuk menyembah-Nya, berzikir kepada Allah yaitu mengingat Allah dalam berbagai situasi dan kondisi, berdoa kepada Allah, tawakkal kepada Allah, dan tawaddu kepada Allah.
2) Akhlak terhadap manusia yaitu meliputi, husnuzon atau baik sangka, tawaddhu atau rendah hati, tasamuh atau tenggang rasa, ta'awun atau tolong menolong, dan akhlak karimah lainnya.
3) Akhlak terhadap lingkungan hidup yang dimaksud dengan lingkungan adalah segala sesuatu yang disekitar manusia, baik binatang, tumbuh-tumbuhan, ataupun benda-benda yang tidak bernyawa lainnya dijaga dan tidak di rusak.

---

[23] Abdullah Salim, *Akhlak Islami* (Jakarta: Media Da'wah, 1994) , h. 11

[24] Nipan Abdul Halim, *Menghias Diri Dengan Akhlak Terpuji* (Yogyakarta: Mitra Putaka, 2000) , h. 9

[25] Musthopa, *Akhlak Tasawuf* (Bandung: CV Pustaka Setia, 2010), h. 12

Gambar 4.7 Potongan Kalimat dari Instagram @haneenakira

Husnudzon sama Allah, makanya orang-orang yang bahagia salah satunya juga harus husnudzon sama Allah, perbaikilah prasangka kamu kepada Allah

.

Maksud kalimat diatas adalah berhusnudzon kepada Allah artinya berbaik sangka kepada Allah, dan orang yang selalu husnudzon kepada Allah maka hidup nya akan tenang selalu bahagia karena ujian apapun yang di berikan Allah kepada nya dia akan selalu bersyukur dan sabar.

Allah itu sesuai dengan prasangka hambanya maka berprasangka baiklah kepada Allah, misalnya seorang hamba bertaubat dengan taubatan nasuha, dan dia yakin doanya akan dikabulkan maka Allah akan menerima taubatnya, berbeda jika kondisinya sudah putus asa dan berburuk sangka kepada Allah maka yang didapatkannya adalah keburukkan.

Gambar 4.8 Potongan Gambar dari Instagram @haneenakira

Didalam potingannya ustazah haneen akira juga menjelaskan materi tentang rezeki

Jangan stres berat cuma gara gara dunia karena dunia ini milik Allah dan seorang mukmin karena ketaqwaannya kepada Allah masalah apapun yang dihadapinya didunia ini tidak akan membuatnya stres, Masa depan itu Biyadillah ada ditangan Allah, tapi ada yang mengatakkan masa depan kita apa yang kita lakukan sekarang, ada juga yang mengatakkan bahwa masa depan kita adalah apa yang kita pikirkan, semua teori ini berpusat kepada manusia, tugas manusia hanya berdoa dan berusaha untuk hasil serahkan kepada Allah karena masa depan ada di tangan Allah. Dan jangan mengkhawatirkan rezeki, siapapun yang hidup Allah sudah memberikan jatah rezekinya, dan Allah berfirman:

۞وَلَوۡ بَسَطَ ٱللَّهُ ٱلرِّزۡقَ لِعِبَادِهِۦ لَبَغَوۡاْ فِي ٱلۡأَرۡضِ وَلَٰكِن يُنَزِّلُ

بِقَدَرٖ مَّا يَشَآءُۚ إِنَّهُۥ بِعِبَادِهِۦ خَبِيرُۢ بَصِيرٞ ٢٧

Artinya: Dan sekiranya Allah melapangkan rezeki kepada hamba-hamba-Nya niscaya mereka akan berbuat melampaui batas di bumi, tetapi

Dia menurunkan dengan ukuran yang dia kehendaki. Sungguh, Dia maha teliti terhadap keadaan hamba-hamba-Nya, Maha Melihat[26]. QS. As-Syura/42: 27)

Allah menurunkan apa yang dikehendaki-Nya, jangan sampai kita mengambilnya dengan jalan yang buruk, jangan sampai kita menjadi orang-orang yang lemah iman hanya karena merasa rezekinya kurang lancar, apapun yang terjadi dengan rezeki kita sesulit apapun jangan sampai merasa rezeki kita terhambat tetapi bertakwalah kepada Allah dan perbaikilah cara kita mencari rezeki dengan begitu kita akan merasa rezeki kita dicukupkan

Gambar 4.9 Potongan Gambar dari Instagram @haneenakira

Dzikir merupakan sebuah aktivitas ibadah umat muslim yang bisa dilakukan dimana saja dan memuji dan mengingat Allah adalah satu kewajiban yang tercantum didalam Al-quran.

Kalam yang sangat dicintai oleh Allah itu ada empat, SUBHANALLAH, ALHAMDULILLAH, WA LAILAHAILLAH, ALLAHUAKBAR.

Maksud dari kalimat diatas adalah kebaikan yang akan selalu kita dapatkan, bahkan ketika mendekati ajal yaitu dengan mengucapkan

[26] Ibid, *Depertemen Agama* , h. 697

kalimat yang Allah sangat suka yaitu Subhanallah, Alhamdulilah, Wa lailahaillah, Allahuakbar ini merupakan Akhlak kepada Allah.

Dzikir yang khusyu dalam kehidupan sehari-hari akan membuat diri menjadi tenang dan merasa diawasi oleh Allah, Subhanallah yang berarti maha suci Allah, Alhamdulilah yang berarti segala puji bagi Allah, Lailahaillah tiada tuhan yang selain Allh, Allahuakbar Allah maha besar.

Gambar 4.10 Potongan Gambar dari Instagram @haneenakira

Bencana hati itu tidak akan pernah selesai, kecuali seorang hamba tersebut menyerahkan hatinya kepada Allah.

Menyerahkan segala masalah kepada Allah merupakan bentuk tawakkal kepada Allah dan tawakkal termasuk Akhlak seorang hamba kepada Allah,dan Allah berfirman:

وَيَرْزُقْهُ مِنْ حَيْثُ لَا يَحْتَسِبُ ۚ وَمَن يَتَوَكَّلْ عَلَى ٱللَّهِ فَهُوَ حَسْبُهُۥٓ ۚ إِنَّ ٱللَّهَ

بَٰلِغُ أَمْرِهِۦ ۚ قَدْ جَعَلَ ٱللَّهُ لِكُلِّ شَىْءٍ قَدْرًا ﴿٣﴾

Artinya: Dan Dia memberinya rezeki dari arah yang tiada disangka-sangkanya. Dan barangsiapa yang bertawakkal kepada Allah niscaya Allah akan mencukupkan (keperluan)nya. Sesungguhnya Allah

melaksanakan urusan yang (dikehendaki)Nya. Sungguh Allah telah mengadakan ketentuan bagi setiap sesuatu.[27] Q.S. ath-Talaq/65: 3

Ketika ada masalah Allah melatih keikhlasan seorang hamba dengan berbagai macam kesulitan, kesusahan, stres. Berdzikirlah dengan meminta rahmat dan pertolongan kepada Allah, dan berdoa memohon pertolongan, perbaikan semua urusan, urusan jodoh, urusan kebahagiaan, semuanya merupakan akhlak kepada Allah.

Gambar 4.11 Potongan Gambar dari Instagram @haneenakira

Astaghfirullah itulah sumber kebahagiaan orang-orang mukmin. orang-orang yang berbahagia adalah mereka yang senantiasa beristighfar, Istighfar artinya saya memohon ampun kepada Allah, mereka yang meneteskan air mata, menyesali kekurangan, jatuh kedalam keburukkan, merasa ibadah kurang khusyuk, mereka merasa sedih sekali, ini adalah contoh orang-orang beriman yang merasakan kepekaan dihatinya bahwa ada yang salah didalam dirinya, dan Istighfar masuk dalam kategori Akhlak kepada Allah.

[27] Ibid, *Depertemen Agama* , h.817

وَٱلَّذِينَ إِذَا فَعَلُواْ فَٰحِشَةً أَوۡ ظَلَمُوٓاْ أَنفُسَهُمۡ ذَكَرُواْ ٱللَّهَ فَٱسۡتَغۡفَرُواْ لِذُنُوبِهِمۡ وَمَن يَغۡفِرُ ٱلذُّنُوبَ إِلَّا ٱللَّهُ وَلَمۡ يُصِرُّواْ عَلَىٰ مَا فَعَلُواْ وَهُمۡ يَعۡلَمُونَ

Artinya: Dan (juga) orang-orang yang apabila mengerjakan perbuatan keji atau mendzolimi diri sendiri, segera mengingat Allah, lalu memohon ampunan atas dosa-dosanya mereka dan siapa lagi yang dapat mengampuni dosa-dosa selain dari pada Allah? Dan mereka tidak meneruskan perbuatan dosa itu, sedang mereka mengetahui.[28] Q.S Al-Imran/3: 135

أُوْلَٰٓئِكَ جَزَآؤُهُم مَّغۡفِرَةٞ مِّن رَّبِّهِمۡ وَجَنَّٰتٞ تَجۡرِي مِن تَحۡتِهَا ٱلۡأَنۡهَٰرُ خَٰلِدِينَ فِيهَاۚ وَنِعۡمَ أَجۡرُ ٱلۡعَٰمِلِينَ

Artinya: Balasan bagi mereka ialah ampunan dari Tuhan mereka dan surga-surga yang mengalir dibawahnya sungai-sungai, mereka kekal didalamnya. Dan itulah sebaik-baik pahala bagi orang-orang yang beramal[29]. Q.S Al-Imran/3: 136.

Dan setelah mereka beristighfar mereka senantiasa senang kemudian merasakan kebahagiaan, Rasulullah bersabda, “Barangsiapa yang senantiasa beristighfar, maka Allah akan memberikan kegembiraan dari setiap kesedihannya, dan kelapangan untuk setiap kesempitannya, dan memberikan rezeki dari arah yang tidak disangka-sangka”. (HR. Abu Daud, Ibnu Majah dan Ahmad)

[28] Ibid, *Depertemen Agama* , h.84
[29] Ibid, *Depertemen Agama* , h.84

Gambar 4.12 Potongan Gambar dari Instagram @haneenakira

Hadirkan Allah ketika kita mau buka mulut, ketika Allah hadir mulut kita terbuka, ini dicintai Allah gak? Ini disukai Allah gak? Hadirkan rasa malu dihadapan Allah, jangan sampai aku berucap sesuatu yang gak penting, ketika kita berucap buruk, itu iman kita lagi gak ada, ketika kita ngucapin yang gak penting, itu iman kita lagi abu-abu, ketika kita ngucapin nyakitin orang macam-macam, itu berarti bener-bener iman kita entah kemana, satu kita gak bakal bicara kecuali yang penting, fii haajah, ada keperluan, kalau gak ada perlu gak perlu kita komen.

Hadirkan Allah ketika kita membuka mulut artinya selalu mengingat Allah ketika kita berbicara, ingat kepada Allah dikenal dengan istilah dzikir dan secara harfiyah dzikir artinya ingat atau mengingat.

Risalah Islam mengajarkan, kita harus senantiasa mengingat Allah SWT dalam semua keadaan, baik keadaan susah maupun senang. begitupun ketika berbicara dan kita mengingat Allah maka Allah akan menolong kita menjaga kita dari ucapan yang tidak baik ucapan yang tidak penting sehingga setiap perkataan yang keluar dari lisan kita dicintai oleh Allah.

Ketika kita berucap kemudian menyakiti orang berarti iman kita tidak tau kemana, tidak ingat bahwa Allah akan memberikan ganjaran

setiap kata yang keluar dari lisannya. berbicara lah ketika ada keperluan, dan jangan komen ketika tida ada kepentingan.

Gambar 4.13 Potongan Gambar dari Instagram @haneenakira

"Sesungguhnya Allah menyukai orang-orang yang bertaubat dan menyukai orang-orang yang mensucikan diri". Q.S. al-Baqarah/2: 222.

Mensucikan diri dan membenahi hati seorang muslim adalah dengan bertaubat dari semua dosa, dan Allah sangat mencintai orang-orang yang bertaubat, kesalahan dosa-dosa banyak sekali dilakukan oleh manusia setiap harinya, baik dosa kecil maupun dosa besar, dan setiap orang harus rajin bersih-bersih dan tidak boleh terlepas Istighfar dan minta ampun kepada Allah dan ini termasuk Akhlak kepada Allah, dan Allah berfirman:

وَٱلَّذِينَ إِذَا فَعَلُواْ فَٰحِشَةً أَوۡ ظَلَمُوٓاْ أَنفُسَهُمۡ ذَكَرُواْ ٱللَّهَ فَٱسۡتَغۡفَرُواْ لِذُنُوبِهِمۡ وَمَن يَغۡفِرُ ٱلذُّنُوبَ إِلَّا ٱللَّهُ وَلَمۡ يُصِرُّواْ عَلَىٰ مَا فَعَلُواْ وَهُمۡ يَعۡلَمُونَ

Artinya: Dan (juga) orang-orang yang apabila mengerjakan perbuatan keji atau mendzolimi diri sendiri, segera mengingat Allah, lalu memohon ampunan atas dosa-dosanya mereka dan siapa lagi yang dapat mengampuni dosa-dosa selain dari pada Allah? Dan mereka tidak

meneruskan perbuatan dosa itu, sedang mereka mengetahui.[30] Q.S. al-Imran/3: 135.

Gambar 4.14 Potongan Gambar dari Instagram @haneenakira

Curhat kepada Allah. Innama Asyku Batsi Wa Huzni Ilallah artinya hanya kepada Allahlah aku mengadu kesusahan dan kesedihanku, ketika marah ketika keluar emosi maka aura wajah dan tubuh jadi buruk dan redup kehilangan cahayanya, terutama pada kulit wajah akan terlihat lebih tua dan cantik di wajah bisa hilang.

Gambar 4.15 Potongan Gambar dari Instagram @haneenakira

Tentang keberkahan usia, ada sebagian orang ditambah usia Allah bertambah ridho, artinya jika orang tersebut diberikan usia yang panjang digunakan dengan amalan yang baik karena sesungguhnya panjang umur

[30] Ibid, *Depertemen Agama* , h.84

merupakan modal untuk meraih kedudukan disisi Allah, Namun jika umur panjang digunakan dengan keburukkan maka orang tersebut akan menjadi manusia yang paling buruk, dan Allah semakin jengkel karena usia yang diberikan diisi dengan penuh kemaksiatan, ini merupakan akhlak kepada Allah, Intropeksi diri kita termasuk tipe yang mana, Allah berfirman:

وَٱللَّهُ خَلَقَكُمْ ثُمَّ يَتَوَفَّىٰكُمْ ۚ وَمِنكُم مَّن يُرَدُّ إِلَىٰٓ أَرْذَلِ ٱلْعُمُرِ لِكَىْ
لَا يَعْلَمَ بَعْدَ عِلْمٍ شَيْـًٔا ۚ إِنَّ ٱللَّهَ عَلِيمٌ قَدِيرٌ

Artinya: Dan Allah telah menciptakan kamu, kemudian mewafatkan di antara kamu ada yang dikembalikan kepada usia yang tua renta (pikun), sehingga dia tidak mengetahui lagi sesuatu yang pernah diketahuinya. Sesungguhnya Allah Maha Mengetahui lagi Maha Kuasa.[31] Q.S. an-Nahl/16: 70.

Gambar 4.16 Potongan Gambar dari Instagram @haneenakira

Inalillah Wa Inna Illahi Rajiun artinya, sesungguhnya kami adalah milik Allah dan kepada-Nya lah kami kembali, orang yang mengucapkan ini saat tertimpa musibah maka mereka berserah diri kepada Allah. Dikasih ujian seperti apapun yakin dan percaya penuh bahwa semua itu diberikan atas dasar cinta ada hikmah yang indah dibaliknya.

[31] Ibid, *Depertemen Agama* , h.374

ٱلَّذِينَ إِذَآ أَصَٰبَتۡهُم مُّصِيبَةٞ قَالُوٓاْ إِنَّا لِلَّهِ وَإِنَّآ إِلَيۡهِ رَٰجِعُونَ

Artinya: (yaitu) orang-orang yang apabila ditimpa musibah, mereka mengucapkan: "Inna lillaahi wa innaa ilaihi raaji´uun.[32] Q.S. al-Baqarah/2: 156.

Ini merupakan akhlak kepada Allah karena mengembalikan semua permasalahan kepada Allah.

Gambar 4.17 Potongan Gambar dari Instagram @haneenakira

Berteman dengan orang-orang yang lebih shaleh, Menggenggam tangan-tangan orang-orang yang taat kepada Allah maka menjadi bagian yang memperoleh surga Allah, Pelajaran untuk kita, Genggamlah tangan orang-orang yang shaleh jangan lepaskan tangannya.

Teman yang shaleh bisa mempengaruhi untuk memperkuat iman dan terus istiqomah, kita akan terpengaruh baik nya ketika kita berteman dengan orang-orang baik dan kita akan tertular semangatnya dalam beramal ketika kita berteman dengan orang-orang shaleh. Berteman dengan orang shaleh dia akan mendoakan kita dalam kebaikan dan pesan diatas termasuk akhlak kepada manusia dan ini merupakan akhlak kepada manusia.

[32] Ibid, *Depertemen Agama* , h.29

Gambar 4.18 Potongan Gambar dari Instagram @haneenakira

Rudet/ruwet hampir semua orang pernah merasakannya, seperti benang kusut tidak muda untuk mengurainya, keruwetan itu hadir bukan karena faktor dari luar, tapi faktor dari dalam diri setiap orang bagaimana seseorang mengatasi masalah didalam dirinya, misanya kecerobohan, kesalahpahaman, kekurangtelitian, atau perbuatan kita yang menjadikan penyesalan, kitalah yang sebenarnya yang membuat keruwetan bukan orang lain, menengok ke dalam diri sendiri kalaupun ada orang lain yang menambah keruwetan itu sebenarnya efek dari hati dan pikiran kita yang sedang kacau.

Dan apabila hati kita sedang ruwet maka semesta akan merespon semakin ruwet, hati yang ruwet tidak akan bisa terurai kecuali menghadap ke Allah, berdoa kepada Allah, dan berserah diri kepada-Nya, dan salah satu kunci kebahagiaan orang-orang yang beriman adalah totalitas dalam penyerahan diri kepada Allah, dan dalam firman-Nya:

ٱلَّذِينَ ءَامَنُواْ وَتَطۡمَئِنُّ قُلُوبُهُم بِذِكۡرِ ٱللَّهِۗ أَلَا بِذِكۡرِ ٱللَّهِ تَطۡمَئِنُّ ٱلۡقُلُوبُ

Artinya: (yaitu) orang-orang yang beriman dan hati mereka manjadi tenteram dengan mengingat Allah. Ingatlah, hanya dengan mengingati Allah-lah hati menjadi tenteram.[33] Q.S. ar-Ra'd/13: 28.

Laa Haula Wala Quwwata Illa Billah memiliki keutamaan yang berisi penyerahan diri kepada Allah, rudenya hilang, Hasbunallah Wa'nimalwakil dengan membacanya maka hati senantiasa dekat kepada-Nya, dan Allah berfirman:

ٱلَّذِينَ قَالَ لَهُمُ ٱلنَّاسُ إِنَّ ٱلنَّاسَ قَدْ جَمَعُواْ لَكُمْ فَٱخْشَوْهُمْ فَزَادَهُمْ إِيمَٰنًا وَقَالُواْ حَسْبُنَا ٱللَّهُ وَنِعْمَ ٱلْوَكِيلُ

Artinya: (Yaitu) orang-orang (yang mentaati Allah dan Rasul) yang ketika ada orang-orang mengatakan kepadanya, orang-orang quraisy telah mengumpulkan pasukan untuk menyerang kamu, karena itu takutlah kepada mereka, ternyata ucapan itu menambah kuat iman mereka dan mereka menjawab: "Cukuplah Allah menjadi Penolong bagi kami dan Dia sebaik-baik Pelindung".[34] Q.S. Al-Imran/3: 173.

Gambar 4.19 Potongan Gambar dari Instagram @haneenakira

Ada golongan yang sangat dicintai Allah, siapa mereka? Orang yang senang menahan amarah.

[33] Ibid, *Depertemen Agama* , h.341
[34] Ibid, *Depertemen Agama* , h.9

Maksud pesan diatas adalah orang yang menahan amarah sangat dicintai Allah dan tahanlah amarah demi memperoleh derajat golongan yang dicintai Allah dan ini merupakan Akhlak kepada Allah, dan mudah memaafkan manusia merupakan Akhlak kepada manusia.

Introspeksi diri mengoreksi jiwa dan amal merupakan sebab dilapangkannya hati dan memperbaiki hubungan antar manusia, manusia merupakan makhluk yang lemah manusia memiliki pendirian dan sikap yang berubah-ubah dan dianjurkan untuk sering mengoreksi diri untuk melakukan sesuatu yang di ridhoi Allah.