BAB IV

PENYAJIAN DATA DAN PEMBAHASAN

A. Deskripsi Akun @nunuzoo

Gambar 4.1 Foto Nurul Azka

Nurul Azka Lahir di Jakarta, 02 November 1997. Nurul azka atau yang biasa di panggil Nunu, memiliki cita-cita ingin menjadi seorang sutradara. Nunu adalah seorang pendakwah yang bergenre komedi. Dia adalah seorang konten kreator dalam bidang dakwah komedi, dia memiliki motto *"Manusia boleh berencana, tapi tetap Allah yang menentukan".* Selama dia menjadi seorang *movie maker*, dia sudah menerima beberapa penghargaan dan prestasi atas video yang di buat dan diikut sertakan dalam beberapa lomba. Video yang diunggah sangat ringan, dan mudah di terima para remaja, videonya sangat asyik, dan

kadang penulis sendiri sering merasa tertampar dengan dakwah singkat yang dibuatnya.

Nurul Azka menggeluti dakwah komedi sejak kuliah semester 1. Awal SMA masih murni komedi saja, belum ada unsur dakwahnya. Dan video awal yang di buat oleh Nurul Azka yang berjudul "Ruginya Pacaran" ternyata tanpa di sengaja, video tersebut *booming*. Dari video tersebut *follower instagram* Nurul Azka mulai drastis bertambah, tapi mulai yakin untuk menggeluti *dakwah comedy* setelah menonton video dari Raditya Dika. Dia berkata *"Jangan pernah mencoba untuk jadi seperti orang lain atau bahkan lebih baik dari orang lain. Tapi jadilah beda dari orang lain, karena yang berbeda pasti akan dengan mudah dilirik orang banyak".* Termotivasi dari kata-kata tersebut Nurul Azka memantapkan dirinya sebagai *video maker of dakwah comedy*.

Dalam kurun waktu 2 tahun berdakwah melalui *Instagram*, Nurul Azka bisa menghasilkan uang dari kerja keras sendiri. Dia juga menjadi seorang narasumber di acara-acara *talkshow* atau seminar inspiratif. Biasanya acara tersebut bertemakan dakwah di sosial media, sesuai dengan pribadi Nurul Azka di *instagram.* Dalam 1,5 tahun sudah lebih dari 20 kali mengisi acara *talkshow* di berbagai kota di Indonesia, tentunya sebagai narasumber atau pembicara. Bukan hanya itu saja Nurul Azka juga pernah di undang dua kali oleh dua *channel* TV Swasta Indonesia untuk menjadi bintang tamu dalam acara *talkshow* yang bertemakan inspiratif. Januari 2018 Nurul Azka di undang di acara Hitam Putih Trans7, kemudian Mei 2018 Nurul Azka di undang di Indonesia *Morning Show* NET TV.

Ada dua hal yang melatarbelakangi Nurul Azka berkarya untuk membuat video dakwah komedi yaitu: Pertama, karena Nurul Azka ingin menjadi orang yang berbeda. Kedua, karena Nurul Azka ingin memberi tahu kepada orang banyak di luar sana terutama para remaja bahwa yang namanya dakwah itu tidak seberat atau sesulit yang mereka pikirkan. Ketika Nurul Azka berdakwah dengan caranya sendiri, secara tidak langsung dia juga harus memperbaiki dirinya sendiri. Tidaklah seorang pendakwah hanya mendakwahi orang lain, namun dirinya saja enggan atau bahkan tidak melakukan hal yang ia sampaikan.

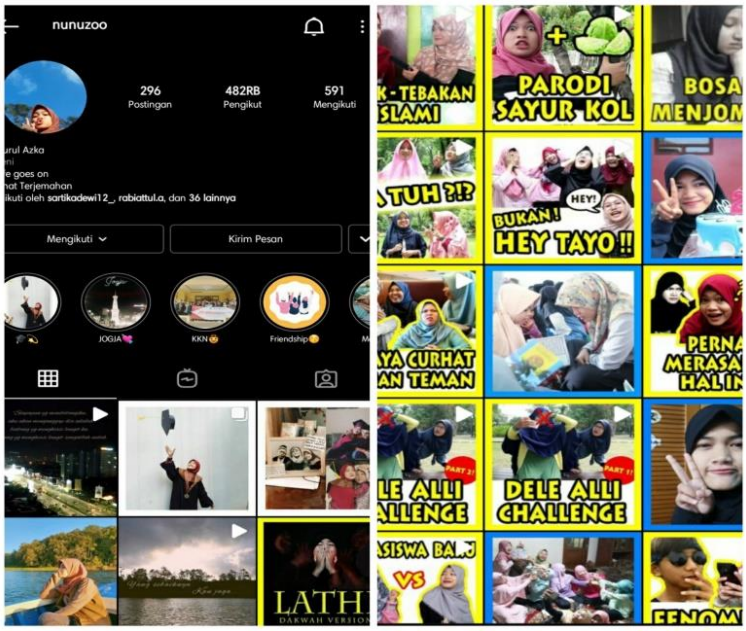

Gambar 4.2 Profil Akun Instagram @nunuzoo

Akun @nunuzoo merupakan akun pendakwah perempuan, Nurul Azka yang menyajikan dakwah komedi sebagai penyampaian dakwahnya. Berdasarkan hasil observasi penulis, *follower* yang dimiliki @nunuzoo adalah 480 Ribu dan memiliki 297 postingan yang berupa foto dan video. Postingan di akun @nunuzoo

lebih dominan dengan postingan video dakwah. (Data dikutip pada bulan Januari 2021)

Pada akun *Instagram* @nunuzoo terdapat beberapa gaya yang digunakan dalam menyampaikan pesan dakwah diantaranya adalah dialog, adegan dan bernyanyi, selain tiga cara tersebut sang kreator Nurul Azka juga menyelipkan humor dalam cara penyampaian pesan dakwahnya, agar video yang di unggah menjadi lebih kreatif dan inovatif sehingga mempunyai hal yang berbeda dari kreator akun dakwah lainnya.

Pendakwah Nurul Azka menggunakan akun *instagram* @nunuzoo untuk mengajak masyarakat berbuat kebaikan sesuai dengan ajaran Islam melalui konten dakwah bergenre komedi yang diunggahnya. Laman *instagram* yang berisi gambar, video dan caption menjadi sarana untuk menuangkan pesan dakwah menggunakan komunikasi persuasif dengan tujuan berbuat kebaikan sesuai syariat Islam.

Konten dakwah yang biasanya di buat oleh Nurul Azka berdasarkan dengan segala sesuatu hal kebaikan yang telah dia lakukan di kehidupan nyata atau segala sesuatu hal kebaikan yang sedang dia perbaiki, serta latarbelakang Nurul Azka ini adalah seorang alumni Jurusan Komunikasi dan penyiaran Islam, yang memang sudah memiliki ilmu dan teori dalam bidang tersebut, jadi tidak heran lagi dia memilih konten dakwah untuk mengisi laman *instagram*nya. Alasan Nurul Azka membuat konten dakwah khususnya dakwah komedi ini ialah karena dia ingin memberi tahu kepada banyak orang di luar sana, terutama para remaja bahwa yang namanya dakwah itu tidak seberat atau sesulit yang mereka

pikirkan. Banyak yang berpikiran mengenai dakwah itu hanya dilakukan oleh orang-orang yang berpengalaman, berpendidikan tinggi atau berilmu tinggi seperti para kyai, *ustadz/ustadzah, da'i/ da'iah* saja. Cara berdakwah juga sangat bervariatif bukan hanya ceramah di atas mimbar, pidato serta lisan yang seringkali membuat kita para remaja merasa bosan.

Selama 2 tahuun terakhir akun *instagram* yang dikelola oleh Nurul Azka, memang jarang *upload*. Tahun pertama dikarenakan Nurul Azka sibuk menyelesaikan tugas akhir yaitu skripsi, tahun kedua memang sengaja memilih untuk istirahat dari *social media* serta pengaruh pandemi Covid19 yang sangat mewabah di Indonesia.

B. Pesan-Pesan Dakwah Akun Instagram @nunuzoo

Pada bagian ini peneliti menyajikan pesan-pesan dakwah yang disampaikan melalui video di akun @nunuzoo, untuk mengetahui pesan dakwah yang terdapat pada akun @nunuzoo, peneliti melakukan observasi terhadap video dakwah yang dibagikan dalam akun *instagram* tersebut dengan menggunakan teknik analisis isi. Peneliti memilih sample video yang meliputi bidang akidah, syariah dan akhlak dimulai dari bulan Juli 2017 – Juli 2020, penulis mengambil sample 12 video di bagi dalam 3 aspek, yang akan di uraikan sebagai berikut :

1. Unggahan tanggal 19 Agustus 2017 “Do’a Tak Terwujud, Allah Jahat”

Gambar 4.3
(Sumber: *instagram* @nunuzoo)

Pada Video kali ini bercerita tentang seorang hamba yang mengeluh kepada Tuhan-Nya karena doa-doanya tak pernah dikabulkan dan tak pernah didengar oleh Allah sehingga dia beropini bahwa Allah jahat kepadanya. Nurul Azka menyampaikan pesan dakwahnya dengan adegan beradu akting. Nurul Azka menjadi 2 orang yang berbeda karakter, isi tuturan yang ada di video adalah *“Allah jahat, Allah jahat. Sudah usaha mati-matian, sama Allah tapi tidak diwujudkan oleh Allah”.* Ada 3 jawaban yang Allah punya

a. Ya, Allah kabulkan

b. Tunggu sampai saat waktu yang tebaik menurut-Nya

c. Tidak, Allah akan ganti dengan yang lebih baik.

Kita sebagai manusia hanya bisa berencana, Allah yang akan menentukan. Seperti firman Allah dalam Q.S Al-Furqan/25: 2.

ٱلَّذِى لَهُۥ مُلْكُ ٱلسَّمَٰوَٰتِ وَٱلْأَرْضِ وَلَمْ يَتَّخِذْ وَلَدًا وَلَمْ يَكُن لَّهُۥ شَرِيكٌ فِى
ٱلْمُلْكِ وَخَلَقَ كُلَّ شَىْءٍ فَقَدَّرَهُۥ تَقْدِيرًا ﴿٢﴾

Artinya: “yang kepunyaan-Nya-lah kerajaan langit dan bumi, dan dia tidak mempunyai anak, dan tidak ada sekutu bagiNya dalam kekuasaan (Nya), dan dia menetapkan ukuran-ukuran dengan serapi-rapinya”. (Q.S Al-Furqan: 2).[1]

Maksud pesan di atas yaitu tentang bagaimana mempercayai bahwa Allah itu Maha Mendengar segala keluh kesah dan permohonan hamba-Nya. Namun tak semua yang kita inginkan baik untuk kita, karena Allah lebih mengetahui apa yang terbaik bagi hamba-Nya.

Pada durasi di 25 detik Nurul Azka menyampaikan “Manusia bisa berencana tapi tetap Allah yang menentukan”. Kita sebagai seorang hamba hendaknya selalu berserah diri, dan tak lupa berusaha untuk melakukan yang terbaik dan tak lupa juga selalu di imbangi dengan do’a, karena Allah akan mengabulkan permintaan hamba-Nya di saat yang tepat menurut-Nya.

Segala sesuatu yang baik menurut seorang hamba belum tentu baik bagi pencipta-Nya. Allah jelas lebih mengetahui apa yang sedang di butuhkan bukan apa yang sedang diinginkan hamba-Nya. Yakinlah pada apa yang sudah di takdrikan oleh Allah, libbatkan Allah dalam segala hal yang kita lakukan.

2. Unggahan tangggal 17 Maret 2018 “Parodi Count On Me”

Gambar 4.4
(Sumber: *instagram* @nunuzoo)

[1]Depertemen Agama RI, *Alquran dan Terjemahnya* (Jakarta: Yayasan Penyelenggara penerjemah/penafsiran, 1997), h. 502.

Pada video kali ini Nurul Azka menyampaikan pesan dakwahnya dengan membuat adegan parodi *Count On Me.* Parodi ini merupakan adegan menaruh dagu di atas telapak tangan orang lain yang telah disediakan dan menghadap kamera. Nurul Azka yang menggunakan jilbab hitam bergaya menopang dagu sambil bercakap. Tak lama berselang, ibu Nurul Azka yang melihat anaknya yang sedang bergaya menanyakan kepadanya apa yang sedang anaknya lakukan ? sang anak pun menjawab bahwa ia sedang membuat video parodi *Count On Me.* Ibunya pun meminta anaknya untuk membuat versi yang berbeda dari yang lainnya. Dan anaknya pun bersemangat, saat akan memperagakan adegan ternyata sang ibu memberikan tiga barang untuk menggantikan adegan menopang dagu, yaitu: Tasbih, Alquran dan Alat Shalat. Secara tidak langsung sang ibu mengingatkan kepada anaknya untuk memperbaiki zikir, membaca Alquran dan memperbaiki shalatnya.

Ketika kita mengikuti *trend* zaman yang sedang hangat diperbincangkan dikalangan masyarakat, hendaknya kita tidak boleh sedekitpun lupa akan akhirat, cobalah kita membuat *challange* untuk diri kita yang lebih bermanfaat dan tidak melanggar syariat Islam, seperti firman Allah dalam Q.S Al-Baqarah/2: 152.

فَٱذۡكُرُونِيٓ أَذۡكُرۡكُمۡ وَٱشۡكُرُواْ لِي وَلَا تَكۡفُرُونِ ١٥٢

Artinya: “Maka ingatlah kepada-Ku, Aku pun akan ingat kepadamu. Bersyukurlah kepada-Ku dan janganlah kamu ingkar kepada-Ku.” (Q.S Al-Baqarah: 152).[2]

[2]*Ibid,* h. 29.

Allah juga berfirman dalam Q.S Ar-Rod/ 13: 28.

ٱلَّذِينَ ءَامَنُواْ وَتَطۡمَئِنُّ قُلُوبُهُم بِذِكۡرِ ٱللَّهِۗ أَلَا بِذِكۡرِ ٱللَّهِ تَطۡمَئِنُّ ٱلۡقُلُوبُ ٢٨

Artinya: "yaitu orang-orang yang beriman, dan hati mereka aman tentram dengan dzikir pada Allah, ingatlah dengan dzikir pada Allah itu, maka hati pun akan merasa aman dan tentram." (Q.S. Ar-Rod;28).[3]

Allah juga berfirman dalam Q.S Al-Ankabut/29: 45

ٱتۡلُ مَآ أُوحِيَ إِلَيۡكَ مِنَ ٱلۡكِتَٰبِ وَأَقِمِ ٱلصَّلَوٰةَۖ إِنَّ ٱلصَّلَوٰةَ تَنۡهَىٰ عَنِ ٱلۡفَحۡشَآءِ وَٱلۡمُنكَرِۗ وَلَذِكۡرُ ٱللَّهِ أَكۡبَرُۗ وَٱللَّهُ يَعۡلَمُ مَا تَصۡنَعُونَ ٤٥

Artinya: "Bacalah Kitab (Alquran) yang telah diwahyukan kepadamu (Muhammad) dan laksanakanlah shalat. Sesungguhnya shalat itu mencegah dari (perbuatan) keji dan mungkar. Dan (ketahuilah) mengingat Allah (shalat) itu lebih besar (keutamaannya dari ibadah yang lain). Allah mengetahui apa yang kamu kerjakan". (Q.S.Al-Ankabut:45). [4]

Pesan dakwah yang tersirat melalui video parodi *Count On Me* adalah larangan agar tidak lalai terdahap urusan akhirat. Banyak sekali trend yang tersebar saat ini yang membuat kita lupa akan kewajiban kita sebagai umat muslim yang baik. Kita diperintahkan agar jangan lalai terhadap kehidupan di akhirat kelak. Biasanya dengan mengingat akhirat kita akan menjadi lebih giat dan *khusyu'* dalam hal beribadah.

Sebagai umat Islam yang baik, jika ingin mengikuti sesuatu yang sedang hangat (*trend*) di kalangan masyarakat, tetap harus memikirkan apakah itu

---

[3]*Ibid*, h. 341.

[4]*Ibid*, h. 566.

bermanfaat bagi diri kita dan orang sekitar. Jika ingin mengikuti *trend* maka buatlah sesuatu yang lebih bermanfaat dan sesuai dengan ajaran Islam.

Selain itu juga, pesan yang disampaikan adalah bahwa peran orang tua pada kehidupan anaknya sangat berpengaruh. Sebagai orang tua harus selalu mengingatkan anaknya agar selalu berhati-hati dalam bersosial media apabila tidak digunakan tidak secara bijak akan menimbulkan dampak yang negatif bagi sang anak. Pesan ini sangat nampak di video pada durasi di 13 detik, bahwa begitu penting peran orang tua dalam mendidik anak ketika berada dirumah dan ketika melihat efek pergaulan anak-anaknya.

3. Unggahan tanggal 27 Mei 2018 “Goyang 2 Jari Saat Puasa”

Gambar 4.5
(Sumber: *instagram* @nunuzoo)

Pada video kali ini Nurul Azka bercerita tentang adegan tata cara berdzikir menggunakan jari, adapun caranya ialah dengan merentangkan kedua tangannya dan mengucapkan kalimat *tasbih*, *tahmid*, dan *takbir* sesuai dengan ruas jari yang kita punya, dengan demikian dapat memudahkan kita untuk berdizikir dimanapun dan kapanpun. Adapun humor yang terdapat pada video ini

ialah ketika Nurul Azka memainkan aplikasi tiktok dan menggoyangkan dua jarinya, jari tersebut digoyangkan hingga masuk kelubang hidungnya karena sangat menghayati lagu yang diputarnya pada aplikasi tiktok tersebut.

Pesan dakwah yang terkandung di dalam video parodi tersebut adalah tentang pertanggungjawaban tubuh kita di akhirat kelak. Segala sesuatu yang dilakukan oleh tubuh kita tanpa terkecuali akan diminta pertanggungjawabannya atas apa yang telah kita lakukan, kelak tubuh kita nanti akan bersaksi dihadapan Allah SWT, apakah anggota tubuh kita ini digunakan untuk hal-hal yang baik atau justru kita gunakan untuk hal-hal yang buruk, semuanya akan menceritakan dengan sejujur-jujurnya. Seperti dijelaskan di dalam Q.S Yasin/36: 65:[5]

ٱلۡيَوۡمَ نَخۡتِمُ عَلَىٰٓ أَفۡوَٰهِهِمۡ وَتُكَلِّمُنَآ أَيۡدِيهِمۡ وَتَشۡهَدُ أَرۡجُلُهُم بِمَا كَانُواْ يَكۡسِبُونَ ٦٥

Artinya: “Pada hari ini kami tutup mulut mereka, tangan mereka akan berkata kepada Kami dan kaki mereka akan memberikan kesaksian terhadap apa yang dahulu mereka kerjakan”.(Q.S. Yasin:65)

Oleh karena itu marilah kita gunakan seluruh anggota tubuh kita untuk melakukan hal-hal yang baik termasuk berdzikir dan selalu beribadah kepada Allah SWT. Karena semua yang kita lakukan menggunakan anggota tubuh kita ini akan di hisab di akhirat kelak.

[5]*Ibid,* h. 444.

4. Unggahan tanggal 22 September 2018 “Pernah Merasakan Hal Ini?”

Gambar 4.6
(Sumber: *instagram* @nunuzoo)

Pada video kali ini Nurul Azka menyampaikan pesan dakwahnya dengan cara berdialog di depan kamera kemudian dia berbicara tentang bersyukur. Ketika Nurul Azka berbicara tentang bersyukur tak lupa pula pembicaraan itu akan selalu diiringi dengan adegan yang sesuai realita, seperti adegan seseorang ketika ia mendapatkan banyak uang padahal ia masih suka meninggalkan perintah Allah, dan adegan ketika seseorang yang sedang marah-marah karena do’a-do’anya tidak dikabulkan oleh Allah SWT. Semua rezeki yang datang dari Allah itu tak terduga walaupun hamba-Nya masih sering meninggalkan perintah-Nya.

Pesan dakwah yang bisa dikutip dari video tersebut adalah tentang bersyukur. Segala sesuatu yang ada pada hidup kita semuanya sudah di atur oleh Allah SWT, serta Allah tahu mana yang terbaik bagi hamba-Nya dan yang mana tidak baik untuk hamb-Nya. Allah akan mengabulkan do’a-do’a kita, ketika kita sedang membutuhkan bukan pada waktu kita inginkan, kadang apa yang kita inginkan itu hanyalah nafsu belaka. Semua itu di jelaskan dalam video ini di durasi 16 detik.

Terkadang banyak doa-doa kita yang tidak dikabulkan oleh Allah SWT karena memang menurutnya itu tidak baik bagi hamba-Nya dan ketika kita merasa bahwa segala sesuatu yang kita inginkan selalu dikabulkan, maka sesungguhnya Allah sedang mengingatkan kita agar selalu bersyukur atas nikmat yang selalu diberikan-Nya kepada kita. Allah SWT berfirman dalam Q.S Ibrahim/14: 7, yang berbunyi :

وَإِذْ تَأَذَّنَ رَبُّكُمْ لَئِن شَكَرْتُمْ لَأَزِيدَنَّكُمْ ۖ وَلَئِن كَفَرْتُمْ إِنَّ عَذَابِي لَشَدِيدٌ ﴿٧﴾

Artinya :"Dan (ingatlah), ketika Tuhan-Mu memaklumkan, sesungguhnya jika kamu bersyukur, niscaya Aku akan menambah (nikmat) kepadamu, tetapi jika kamu mengingkari (nikmat-Ku), maka pasti azab-Ku sangat berat". (Q.S. Ibrahim:7).[6]

5. Unggahan tanggal 17 Mei 2019 "Parodi Kill This Love"

Gambar 4.7
(Sumber: *instagram* @nunuzoo)

Konten berjudul parodi *Kill This Love* terinspirasi dari *girlband* asal Korea Selatan yang bernama *Blackpink.* Pada video kali ini Nurul Azka menyampaikan pesan dakwahnya dengan bernyanyi. Di video kali ini Nurul Azka memparodikan lagu tersebut dengan mengubah lirik asli dengan lirik yang dibuatnya. Lirik itu berisikan tentang kewajiban berpuasa bagi seluruh umat Islam di bulan Ramadhan.

[6]*Ibid,* h. 346.

Humor yang digunakan oleh Nurul Azka pada video ini adalah gaya bernyanyinya yang nyentrik.

Pesan dakwah yang dapat di ambil dari video parodi tersebut yaitu sebagai umat muslim yang baik, apapun profesi dan apapun jabatan yang kita miliki, ketika bulan Ramadhan telah tiba maka kita diwajibkan untuk berpuasa. Kita di larang bermalas-malasan untuk beribadah karena bulan Ramadhan mempunyai banyak sekali keberkahan didalamnya dan setiap amalan yang kita amalkan pada bulan Ramadhan, pahalanya akan dilipat gandakan oleh Allah SWT. Ketika berpuasa bukan hanya menahan rasa lapar dan haus, tapi kita diperintahkan untuk menahan hawa nafsu dan amarah agar puasa kita tidak sia-sia. Allah SWT berfirman dalam Alquran surah Q.S Al-Baqarah/2: 183.

يَٰٓأَيُّهَا ٱلَّذِينَ ءَامَنُواْ كُتِبَ عَلَيۡكُمُ ٱلصِّيَامُ كَمَا كُتِبَ عَلَى ٱلَّذِينَ مِن قَبۡلِكُمۡ لَعَلَّكُمۡ تَتَّقُونَ ١٨٣

Artinya: “Wahai orang-orang yang beriman. Diwajibkan atas kamu berpuasa sebagaimana diwajibkan atas orang-orang sebelum kamu agar kamu bertaqwa”. (Q.S. Al-Baqarah: 183).[7]

6. Unggahan tanggal 15 Desember 2018 “Parodi Sayur Kol”

Gambar 4.8
(Sumber: *instagram* @nunuzoo)

[7]*Ibid*, h. 34.

Pada video kali ini Nurul Azka menyampaikan pesan dakwahnya dengan cara bernyanyi. Nurul Azka membuat video klip untuk mengcover lagu yang berjudul sayur kol dengan mengubah isi lirik asli dengan lirik yang dibuatnya, yaitu berisikan tentang penyesalan meninggalkan perintah Allah dan mengajak agar selalu ingat beribadah kepada-Nya. Humor yang terdapat pada video ini adalah ketika Nurul Azka berada di atas pohon, ekspresinya langsung terkejut karena menyesuaikan lirik yang sedang ia nyanyikan.

Pesan dakwah yang terkandung dalam postingan tersebut adalah tentang ajakan agar selalu beribadah *Lillahita'ala*. Banyak di antara kita menghabiskan waktu selama hidup di dunia ini hanya untuk mengejar urusan dan kesenangan di dunia yang sifatnya hanya sementara, sehingga kadang melalaikan perintah Allah agar selalu beribadah kepada-Nya.

Ketika kita merasakan hal seperti yang di atas maka beristigfarlah dan lekas menyesali perbuatan tersebut. Lalu berusaha untuk merubahnya dengan selalu mengerjakan perintah Allah dan beribadahlah kepada-Nya seperti Shalat, mengaji, dan yang lainnya secara sadar (tanpa paksaan) dan yang paling utama *Lillahita'ala*. Allah SWT berfirman dalam Q.S Al-Hajj/22: 77.

يَٰٓأَيُّهَا ٱلَّذِينَ ءَامَنُواْ ٱرۡكَعُواْ وَٱسۡجُدُواْ وَٱعۡبُدُواْ رَبَّكُمۡ وَٱفۡعَلُواْ ٱلۡخَيۡرَ
لَعَلَّكُمۡ تُفۡلِحُونَ ٧٧

Artinya: “Hai orang-orang yang beriman, rukuklah kamu, sejudlah kamu, sembahlah Tuhan-Mu, dan berbuatlah kebajikan, supaya kamu mendapat kemenangan”. (Q.S. Al-Hajj:77).[8]

7. Unggahan tanggal 07 Juli 2018 “Fenomena Bowo”

Gambar 4.9
(Sumber: *instagram* @nunuzoo)

Pada video kali ini Nurul Azka menyampaikan pesan dakwahnya dengan berdialog di depan kamera dan Nurul Azka menceritakan pengalamannya dalam menanggapi kasus Bowo. Nurul Azka mengatakan bahwa awalnya ia menganggap video-video Bowo merupakan hal yang biasa dilakukan oleh kebanyakan orang dalam bermedia sosial. Akan tetapi Nurul Azka sangat kaget ketika melihat komentar yang terdapat pada postingan video Bowo tersebut, ternyata 90% isi komentarnya dipenuhi dengan *bullying*.

Nurul Azka menjelaskan bahwa semua yang ada di media sosial belum tentu benar adanya dan sesuai dengan kenyataan. Alangkah baiknya kita sebagai seorang muslim berprasangka baik terlebih dahulu agar terhindar dari perilaku-perilaku buruk seperti halnya *bullying*. Media sosial merupakan salah satu tempat

[8]*Ibid*, h. 474.

untuk kita bebas berekspresi, bebas berpendapat tapi bukan bebas untuk menghujat, begitu ucap Nurul Azka.

Adapun pesan dakwah yang ada di dalam postingan ini adalah tentang larangan menjelek-jelekan orang lain terlebih lagi melalui media sosial. Kita dianjurkan untuk menjadi pengguna media sosial yang baik dan bijak serta tidak menghujat orang lain. Terlebih lagi kita tidak mengetahui pribadi dari pengguna media sosial tersebut. Lebih baik apabila jika kita melihat atau mengetahui orang tersebut melakukan kesalahan maka hendaknya kita memberi nasihat kepadanya dengan baik dan kita doakan agar perilaku tersebut tidak terulang kembali, bukan malah menghujatnya, begitulah seharusnya yang dilakukan oleh seorang yang beriman. Allah SWT berfirman dalam Q.S Al-Hujurat/49: 11.

يَٰٓأَيُّهَا ٱلَّذِينَ ءَامَنُواْ لَا يَسۡخَرۡ قَوۡمٞ مِّن قَوۡمٍ عَسَىٰٓ أَن يَكُونُواْ خَيۡرٗا مِّنۡهُمۡ وَلَا نِسَآءٞ مِّن
نِّسَآءٍ عَسَىٰٓ أَن يَكُنَّ خَيۡرٗا مِّنۡهُنَّۖ وَلَا تَلۡمِزُوٓاْ أَنفُسَكُمۡ وَلَا تَنَابَزُواْ بِٱلۡأَلۡقَٰبِۖ بِئۡسَ
ٱلِٱسۡمُ ٱلۡفُسُوقُ بَعۡدَ ٱلۡإِيمَٰنِۚ وَمَن لَّمۡ يَتُبۡ فَأُوْلَٰٓئِكَ هُمُ ٱلظَّٰلِمُونَ ١١

Artinya : “Hai orang-orang yang beriman, janganlah suatu kaum mengolok-olok kaum yang lain (karena) boleh jadi mereka (yang di olok-olok) lebih baik dari mereka (yang mengolok-olokan)dan jangan pula wanita-wanita (mnegolok-olokan) wanita-wanita lain (karena) boleh jadiwanita-wanita (yang diperolok-olokan) lebih baik dari wanita (yang mengolok-olokan) dan janganlah kamu mencela dirimu sendiri dan janganlah kamu panggil memanggil dengan gelar-gelar yang buruk. seburuk-buruk panggilan ialah (panggilan) yang buruk sesudah iman. Dan barang siapa yang tidak bertobat, maka mereka itulah orang-orang yang zalim”. (Q.S. Al-Hujurat: 11).[9]

[9]*Ibid*, h. 744.

8. Unggahan tanggal 16 Februari 2019 “Bahaya Curhat Ke Temen!!”

Gambar 5.0
(Sumber: *instagram* @nunuzoo)

Dalam video ini Nurul Azka menyampaikan pesan dakwahnya dengan menampilkan adegan tentang perempuan yang sedang menangis, temannya itupun kemudian menanyakan kepada temannya, mengapa dia menangis, lalu temannya berbagi kisah, dia kecewa dengan teman perempuannya karena telah membocorkan curhatannya kepada orang lain, kemudian teman yang ada di sampingnya saat itu menenangkannya dengan mengatakan agar kita selalu bergantung dan berkeluh kesah kepada Allah saja. Bukan berharap kepada seorang manusia.

Pesan dakwah yang terdapat pada postingan ini adalah tentang bergantunglah hanya kepada Allah. Kebanyakan dari manusia kadang lupa kepada Allah yang seharusnya kita selalu bergantung kepada sang pencipta, padahal ketika kita bergantung kepada ciptaan-Nya maka hanya kekecewaanlah yang akan kita dapatkan, karena manusia adalah tempatnya salah dan lupa.

Ceritakanlah segala sesuatu hanya kepada Allah SWT, memohonlah hanya kepada-Nya, karena Allah lebih mengetahui mana yang baik dan mana yang tidak baik bagi hamba-Nya. Sebagaimana dijelaskan dalam Q.S Al-Baqarah/2: 216.

كُتِبَ عَلَيۡكُمُ ٱلۡقِتَالُ وَهُوَ كُرۡهٞ لَّكُمۡۖ وَعَسَىٰٓ أَن تَكۡرَهُواْ شَيۡـٔٗا وَهُوَ خَيۡرٞ لَّكُمۡۖ وَعَسَىٰٓ أَن تُحِبُّواْ شَيۡـٔٗا وَهُوَ شَرّٞ لَّكُمۡۚ وَٱللَّهُ يَعۡلَمُ وَأَنتُمۡ لَا تَعۡلَمُونَ ٢١٦

Artinya: ”Diwajibkan atas kamu berperang, padahal berperang itu adalah sesuatu yang kamu benci. Boleh jadi kamu membenci sesuatu padahal ia amat baik bagimu, dan boleh jadi (puka) kamu menyukai sesuatu padahal ia amat buruk bagimu. Allah mengetahui, sedang kamu tidak mengetahui”. (QS. Al-Baqarah: 216).[10]

9. Unggahan tanggal 09 Juni 2018 “Parodi Lagi Syantik”

Gambar 5.1
(Sumber: *instagram* @nunuzoo)

Parodi lagi syantik ini terinspirasi dari lagu milik Siti Badriah. Pada video kali ini Nurul Azka merubah lirik lagu tersebut menjadi lirik larangan untuk berpacaran. Nurul Azka menjelaskan di lirik tersebut bahwa pacaran jelas dilarang oleh Allah. Nurul Azka membuat adegan seseorang yang sedang asik *selfie*, *chatting*, dan telponan dengan pacarnya sedang yang seorang lagi melakukan adegan shalat serta membaca Alquran, untuk menggambarkan perbedaan di kedua orang yang berpacaran dan orang yang menjomblo. Humor yang ada pada video

[10]*Ibid*, h. 42.

kali ini adalah ketika Nurul Azka saat *scene* di mana ia bernyanyi hingga ke atap genteng rumahnya.

Nurul Azka sering mengangkat tema yang sedang *trend* di kalangan masyarakat, dengan tujuan agar mudah mendapatkan perhatian dari penikmat lagu tersebut. Biasanya sesuatu yang sedang naik daun atau hangat diperbincangkan itu akan lebih banyak jumlah penontonnya. Terbukti di video yang diunggah pada *instagram* @nunuzoo mendapatkan lebih dari dua juta penonton.

Pesan dakwah yang terkandung pada video ini adalah larangan berpacaran. Pacaran merupakan perbuatan yang dilarang oleh Allah karena kebanyakan orang yang berpacaran selalu menghabiskan banyak waktu bersama pasangannya sehingga sedikit sekali menghabiskan waktu untuk mengingat serta beribadah kepada pencipta-Nya. Disamping itu juga pacaran banyak sekali membawa kekhawatiran menuju kepada kemaksiatan, di antaranya adalah perzinahan.

Tidak sedikit yang kita temui kasus anak muda hamil di luar nikah dikarenakan gaya berpacaran yang berlebihan. Oleh karena itu Allah melarang kita untuk mendekati perbuatan yang bisa memancing kita kepada perzinahan, sebagaimana dijelaskan dalam Q.S Al-Isra'/ 17: 32.

وَلَا تَقْرَبُوا۟ ٱلزِّنَىٰٓ ۖ إِنَّهُۥ كَانَ فَٰحِشَةً وَسَآءَ سَبِيلًا ﴿٣٢﴾

Artinya: "Dan janganlah kamu mendekati zina (zina) itu suatu perbuatan keji, dan suatu jalan yang buruk". (Q.S. Al-Isra': 32).[11]

10. Unggahan tanggal 06 April 2019 "Jangan Lupakan 5 Hal Ini!"

[11]*Ibid*, h. 388.

Gambar 5.2
(Sumber: *instagram* @nunuzoo)

Pada video kali ini Nurul Azka menyampaiakan pesan dakwahnya dengan langsung mempraktikkan beberapa adegan tentang hal-hal yang harus kita lakukan terhadap orang lain. Nurul Azka menjelaskan tentang dakwah mengenai perilaku-perilaku yang baik, seperti mengucapkan salam ketika bertemu saudaura seagama, menebar senyuman, bersikap ramah, menolong sesama, dan selalu menjaga kebersihan. Kadang kita sebagai makhluk ciptaan-Nya sering kali melupakan hal-hal kecil yang seharusnya kita lakukan dan itu ganjarannya pahala.

Pertama Nurul Azka mempraktekkan adegan bertemu dengan teman/saudara seiman, lalu saling bersalaman (jika mahramnya) dan mengucapkan salam. Adegan kedua, ketika ada dua orang yang sedang bermain *handphone* lalu mereka saling berpandangan dan saling melemparkan senyuman. Ketiga, ketika Nurul Azka hendak duduk di kursi panjang yang disediakan lalu di kursi itu sudah terdapat orang, lalu ia meminta izin kepada orang tersebut untuk ikut duduk di sampingnya. Keempat, ketika ada dua orang perempuan yang sedang makan bareng, lalu perempuan yang satunya tersedak saat makan dan memerlukan minum, kemudian teman yang ada disebelahnya langsung membantu dengan memberikan minuman kepadanya. Kelima, Nurul Azka mempraktekkan agar selalu membuang sampah pada tempatnya.

Pesan dakwah yang dapat di ambil dari cuplikan video tersebut ialah tentang akhlak kepada manusia, akhlak kepada lingkungan agar bisa bermanfaat bagi orang lain di sekitar kita. Ketika kita bertemu dengan orang lain sesama muslim kita sangat dianjurkan untuk menyapa dan bertegur sapa dengan cara mengucapkan salam atau hanya dengan sebatas senyuman. Bukan cuman sikap kita terhadap sesama muslim saja namun juga dengan non muslim sekalipun, harus selalu ramah dan saling menghormati dan bertoleransi, tidak boleh menghujat atau meledek.

Ketika saudara kita memerlukan bantuan maka hendaklah kita menolongnya dengan senang hati serta ikhlas, karena apabila kita merasa kesusahan siapa lagi yang akan menolong kita selain orang-orang yang ada di sekitar kita. Bukan Cuma hal di atas namun video kali ini juga mengajarkan kita untuk selalu menjaga kebersihan minimal membuang sampah pada tempatnya. Allah SWT memerintahkan umat-Nya untuk memiliki Akhlak terhadap lingkungan yang biasa di sebut dengan istilah akhlak terpuji seperti akhlak yang dimilki Nabi, sebagaimana dijelaskan dalam Q.S Al-Ahzab/33: 21.

لَّقَدۡ كَانَ لَكُمۡ فِي رَسُولِ ٱللَّهِ أُسۡوَةٌ حَسَنَةٞ لِّمَن كَانَ يَرۡجُواْ ٱللَّهَ وَٱلۡيَوۡمَ ٱلۡأٓخِرَ وَذَكَرَ ٱللَّهَ كَثِيرٗا ٢١

Artinya: “Sesungguhnya telah ada pada (diri) Rasulullah itu suri teladan yang baik bagimu (yaitu) bagi orang yang mengharap (rahmat) Allah dan (kedatangan) hari kiamat dan yang banyak mengingat Allah.” (Q.S. Al-Ahzab: 21).[12]

[12]*Ibid*, h. 595.

11. Unggahan tanggal 30 Maret 2019 “Tuman”

Gambar 5.3
(Sumber: *instagram* @nunuzoo)

Video ini memiliki 4 slide yang di unggah pada laman *instagram* @nunuzoo berjudul “Tuman”. Pada video pertama Nurul Azka menyampaikan dakwahnya dengan beradegan bersama teman perempuannya yang sedang membicarakan salah satu temannya di dalam sebuah kamar. Mereka membicarakan temannya karena dia memiliki kelakuan yang kurang baik yaitu keluar grup tanpa pamit terlebih dahulu. Pada slide kedua Nurul Azka menyampaikan opininya mengenai seorang teman yang meminta maaf, karena ketahuan jalan dengan pacarnya. Pada slide video ketiga dan keempat, Nurul Azka menyampaikan dakwah tentang kebiasaan berfikir positif dan saling bertukar pikiran bersama temannya yang ada di video tersebut. Humor yang ada di video ini adalah ketika salah satu temannya ditanyakan pesan apa yang ingin disampaikan, justru temannya malah mempromosikan akun *instagram* pribadi miliknya.

Pesan dakwah dalam video ini lebih membahas tentang akhlak tercela. Akhlak tercela merupakan perbuatan yang dilarang dalam Agama Islam, serta bisa

merugikan diri sendiri bahkan bisa merugikan orang lain yang ada di sekitar kita juga. Akhlak tercela adalah sifat yang dikendalikan oleh keinginan hawa nafsu dari syaitan, mereka selalu menggoda manusia untuk berbuat hal yang tercela dan hal yang dilarang oleh Allah. Oleh karena itu kita diperintahkan untuk selalu melakukan hal-hal positif dan selalu berfikir positif serta tidak berlaku sombong. Sebagaimana dijelaskan dalam Q.S. Luqman/31: 18.

وَلَا تُصَعِّرْ خَدَّكَ لِلنَّاسِ وَلَا تَمْشِ فِي ٱلْأَرْضِ مَرَحًا ۖ إِنَّ ٱللَّهَ لَا يُحِبُّ كُلَّ مُخْتَالٍ فَخُورٍ ﴿١٨﴾

Artinya: “Dan janganlah kamu memalingkan mukamu dari manusia (karena sombong) dan janganlah kamu berjalan di muka bumi dengan angkuh. Sesungguhnya Allah tidak menyukai orang-orang yang sombong lagi membanggakan diri”. (Q.S. Luqman: 18).[13]

12. Unggahan tanggal 27 Januari 2018 “Dilan 1439 H”

Gambar 5.4
(Sumber: *instagram* @nunuzoo)

Pada video kali ini Nurul Azka menyampaikan pesan dakwahnya dengan beradegan seperti di film Dilan, dia memerankannya bersama temannya. Dalam

[13]*Ibid*, h. 582.

video ini menceritakan tentang seorang laki-laki yang menghampiri seorang perempuan yang mengatakan bahwa dia akan melamarnya nanti malam. Setelah itu si perempuan merasa heran dengan apa yang baru saja diucapkan laki-laki tersebut. Kemudian pada saat mereka berduaan datanglah seorang laki-laki yang langsung memarahi perempuan tersebut. Lalu memukul laki-laki yang sedang bersama perempuan itu. Setelah kejadian tersebut, laki-laki yang ingin melamar perempuan tersebut tak ada kabar lalu perempuan ini merindukan sosok laki-laki tersebut. Tak lama kemudian telepon masuk ternyata itu dari laki-laki yang dia rindukan, dan laki-laki itu mengantakan agar jangan merindukannya, tapi rindukan dan ingatlah selalu kepada Allah SWT.

Humor yang terdapat pada video ini ketika si perempuan berjoget saat menyadari bahwa dirinya hendak dilamar oleh laki-laki yang ia temui di jalan, kemudian ketika si perempuan ini sedang merindukannya, ia mencari laki-laki tersebut sampai ke toilet dan bahkan ia mencari ke semak-semak.

Pesan dakwah yang terkandung dalam video kali ini adalah tentang mengingat Allah SWT. Sebagai makhluk yang diciptakan oleh Allah SWT, kita diperintahkan unutk selalu mengingat Allah sebagai tanda bahwa kita percaya akan adanya sang khaliq. Ketika kita sedang dihadapkan oleh masalah sebaiknya kita hanya memohon pertolongan kepada Allah karena Allah adalah Tuhan yang Maha Penolong. Sebagian dari kita selalu menaruh harapan yang sangat besar kepada ciptaan-Nya, padahal sejatinya Allah lah yang selalu memberikan kita pertolongan dan selalu memiliki serta memberikan solusi saat kita terpuruk dalam suatu masalah, agar kita tidak terlalu larut dalam masalah tersebut.

Bukan Cuma itu saja, video pada durasi 36 detik tersebut membicarakan tentang melarang untuk berpacaran. Karna di Alquran juga dijelaskan larangan untuk berpacaran, kebanyakan orang-orang yang berpacaran selalu lupa bahkan jauh dengan Allah, padahal Allah selalu mengingat hamba-Nya dan Allah juga selalu menjaga dan menutupi segala aib hamba-Nya. Allah juga mengetahui apapun yang dilakukan oleh hamba-Nya, di dalam Alquran juga menjelaskan tentang haram berzina. Salah satunya adalah pacaran, karna dari pacaran tersebut adalah awal dari mendekati perbuatan tersebut. Dalam Q.S Al-Isra/17: 32 dikatakan bahwa:

وَلَا تَقْرَبُوا۟ ٱلزِّنَىٰٓ ۖ إِنَّهُۥ كَانَ فَٰحِشَةً وَسَآءَ سَبِيلًا ﴿٣٢﴾

Artinya: “Dan janganlah kamu mendekati zina, sesungguhnya zina adalah suatu perbuatan yang keji. Dan suatu jalan yang buruk”. (Q.S. Al-Isra’: 32).[14]

Berdasarkan uraian di atas, kategorisasi pesan-pesan dakwah yang terkandung dalam 12 video yang penulis teliti di atas, maka dapat ditemukan pesan-pesan dakwah dalam tabel sebagai berikut:

[14]*Ibid*, h. 388.

Tabel 4. 1 Pesan-Pesan Dakwah Dalam Akun Instagram @nunuzoo

NO	Tanggal Postingan/Judul	Isi Video	Pesan Dakwah	Aspek
1.	19 Agustus 2017 "Do'a Tak Terwujud Allah Jahat!" (Diperankan oleh Nurul Azka dengan cara berakting dengan memerankan 2 peran (orang).	Allah jahat !!! udah usaha dan berdoa mati-matian Allah tidak mengabulkan doa. Ada 3 jawaban yang Allah punya yaitu:Ya, Allah kabulkan. Tunggu sampai saat waktu yang tebaik menurut-Nya. Atau Tidak, Allah akan ganti dengan yang lebih baik. Kita sebagai manusia hanya bisa berencana, Allah yang akan menentukan	Bagaimana caranya mempercayai bahwa Allah Maha Mendengar segala kesuh kesah hamba-Nya. Sebagai hamba, kita harus selalu berdoa,karena kita tidak akan tahu doa mana yang akan di kabulkan oleh-Nya. Semakin sering kita berdoa,maka kesempatan dikabulkan akan semakin besar, karena Allah tahu apa yang terbaik bagi Hamba-Nya.	Iman kepada Allah (Akidah)
2.	17 Maret 2018 "Parodi Count On Me" (diperankan oleh Nurul Azka bersama kedua orang tuanya)	Walaupun kita mengikuti trend zaman tapi kita tidak boleh sedekitpun LUPA AKAN AKHIRAT	Perintah untuk selalu beribadah kepadaNya, melalui dzikir, shalat,membaca Alquran.Sebagai seorang yang percaya dengan adanya hari akhir maka kita dilarang melupakan ibadah dan terbuai hal yang ada di dunia.	Iman kepada Allah, Iman kepada Iman kepada Kitab Allah dan Iman kepada Qada&Qadar. (Akidah)

NO	Tanggal Postingan/Judul	Isi Video	Pesan Dakwah	Aspek
3.	22 Mei 2018 "Goyang 2 Jari" (Diperankan oleh Nurul Azka dengan cara memerankan 2 orang yang berbeda).	Kita harus ingat, kelak di akhirat nanti semua anggota tubuh kita akan bersaksi kepada Allah atas segala perbuatan yang selama ini kita lakukan di dunia.	Berdzikir kepada Allah. Karena kelak di akhirat seluruh anggota tubuh kita akan bersaksi kepada-Nya atas segala sesuatu yang telah kita kerjakan selama di dunia. Maka sebelum mengerjakan sesuatu hendaklah kita berpikir terlebih dahulu bagaimana dampaknya,apakah akan bernilai postif atau akan bernilai negatif terhadap suatu pekerjaan yang akan kita lakukan. Semua pekerjaan akan di hisab di hari akhir nantinya. Hendaklah kita melakukan suatu hal yang baik dan bermanfaat bagi orang lain.	Iman kepada Allah. (Akidah)

NO	Tanggal Postingan/Judul	Isi Video	Pesan Dakwah	Aspek
4.	22 September 2018 "Pernah Merasakan Hal Ini?" (Diperankan oleh Nurul Azka dengan cara berdialog).	Pernah ngak sih kalian ngerasa, kok Allah baik banget sama aku, padahal aku masih suka meninggalkan perintah-Nya dan melakukan larangan-Nya. Atau kenapa Allah jahat, doa-doa dan rencana hidup ku tidak diwujudkan sama Allah. Pernah? Ketika kita merasa Allah jahat sama kita, itu karna kita belum bisa menerima bahwa kehidupan sudah di atur oleh-Nya. jika doa kita belum dikabulkan, Allah memiliki hal lain yang lebh indah untuk hambaNya Allah tahu yang terbiak untuk hambaNya. Ketika kita merasa Allah baik sekali sama kita, itu karena, Allah mau agar hamba-Nya selalu ingat dengan-Nya, dan selalu mensyukuri segala nikmat yang telah diberikan olehNya	Bersyukur atas segala nikmat yang telah diberikan oleh Allah SWT, nikmat tersebut bisa berupa rejeki ataupun ujian dan cobaan serta musibah yang kita dapat di keseharian kita. Segala sesuatu yang kita miliki di dunia ini merupakan pemberian dan nikmat dari Allah yang patut di syukuri.	Iman kepada Allah (Akidah)

NO	Tanggal Postingan/Judul	Isi Video	Pesan Dakwah	Aspek
5.	17 Mei 2019 "Parodi Kill This Love" (Diperankan oleh Nurul Azka bersama 2 teman perempuannya dengan cara bernyanyi dan mengganti lirik lagu yang di parodikan).	Bulan Ramadhan Alhamdulilah tiba, semua umat Islam mari kita merapat. Apapun profesimu apapun jabatanmu selama kita muslim, wajib tuk berpuasa. Tak ada kata malas, sudah baligh ya puasa. Tidak sampai seharian, jangan makan jangan minum, jaga nafsu jangan mudah marah,shalat tarawih perbanyak ngaji, puasa itu tidak susah bagi kita yang menjalankan tulus hanya karna Allah semata. Ingatlah, kawanku janganlah kita bermalas-malasan untuk melaksanakan ibadah, terlebih lagi ibadah pada bulan yang suci. Ramadhan adalah bulan yang sangat penuh berkah, banyak sekali amalan yang bernilai besar, serta pahalanya dilipat gandakan oleh Allah Swt. terutama untuk kita Umat Islam.	Perintah agar berpuasa di bulan ramadhan. Sebagai umat muslim yang baik ketika bulan ramadhan telah datang maka kita di wajibkan berpuasa. Karena di dalam ayat Alquran sudah dijelaskan, bahwa seorang muslim wajib berpuasa. Allah tak pernah memandang beda seluruh umat-Nya. Semua sama di hadapan Allah, yaitu makhluk ciptaan-Nya. Ketika Allah mewajibkan berpuasa, maka kita sebagai umat Islam wajib untuk melaksanakann ya.	Ibadah kepada Allah, dan ini termasuk ibadah Mahdhah. (Syariah)

NO	Tanggal Postingan/Judul	Isi Video	Pesan Dakwah	Aspek
6.	15 Desember 2018 "Parodi Sayur Koll" (Diperankan Oleh Nurul Azka dengan cara mengganti lirik sebuah lagu yang diparodikannya).	Aku sadar ibadah ku bolong-bolong shalat, ngaji, sedekah masih malas. Aku menyesalinya, Astagfirullah. Mari kawan kita renungkan sejenak, waktu kita habis untu apa ? untuk beribadah atau dunia ? sadarlah kawan sebelum terlambat. Jangan malas, mari beribadah, lillahita'ala.	Jangan lupa beribadah, karena sesungguhnya manusia di ciptakan kedunia ini semata-mata hanya untuk beribadah kepada Allah SWT.	Ibadah kepada Allah, dan ini termasuk ibadah Mahdhah. (Syariah)
7.	07 Juli 2018 "Fenomena Bowo" (Diperankan oleh Nurul Azka dengan cara beropini tentang fenomena Bowo yang sedang trend).	Semua yang ada di seosal media, belum tentu sesuai dengan kenyataan yang ada. Alangkah baiknya jika kita berprasangka baik dahulu, untuk menghindari perilaku-perilaku negatif termasuk bullying. Apasih keuntungan dari ngebully? Terlebih di sosial media? Ingat guys, sosial media itu merupakan tempat untuk kita bebas berekspresi, berpendapat, tapi bukan tempat bebas MENGHUJAT.	Stop *Bullying* karena perilaku yang negatif bisa berdampak buruk terhadap korban *bullying*, lebih baik mengkritik dengan baik dari pada harus membulli atau dengan cara yang leih halus yaitu mendoakan korban. Gunakanlah mulut dan tanganmu untuk hal-hal yang baik agar mendapat ridho-Nya.	Ibadah yang berhubungan dengan sesama manusia, ibadah Ghairu Mahdhah. (Syariah)

NO	Tanggal Postingan/Judul	Isi Video	Pesan Dakwah	Aspek
8.	16 Februari 2019 "Bahaya Curhat Ke Temen" (Diperankan oleh Nurul Azka bersama kedua orang tuanya)	Tempat yang paling baik untuk curhat adalah sama Allah, karena selain aman, Allah pasti memberikan solusi yang terbaik bagi hamba-Nya dan Allah juga senang kalau ada hamba-Nya yang datang kepada-Nya, baik saat ada masalah ataupun tidak. Karena itu menunjukkan bahwa kita ingat kepada-Nya. Kita harus melibatkan Allah selalu dalam hidup kita !	Bergantunglah hanya kepada Allah, selalu mengingat Allah dalam keadaan suka maupun duka. Jadikan Allah satu-satunya tempat memohon pertolongan. Karena Allah lebih menyukai hamba-Nya yang sering berkeluh kesah kepada-Nya, sehingga hamba-Nya lebih dekat dengan sang pencipta. selalu libatkan Allah di setiap hal.	Ibadah kepada Allah, dan ini termasuk ibadah Mahdhah. (Syariah)
9.	09 Juni 2019 "Parodi Lagi Syantik" (Diperankan Oleh Nurul Azka dengan cara bernyanyi dan mengubah lirik lagu yang diparodikan).	Saudaraku, kenapa masih pacaran? sudah jelas Allah larang pacaran itu salah. Saudaraku, kenapa takut menjomblo? tapi berani pacaran, tak takutkah sama Allah. Mending di sayang Allah atau mending di sayang pacar ? Ya di sayang sama Allah lah, karena kita butuh Allah di setiap waktu.	larangan berpacaran, karena pacaran merupakan perbuatan yang dilarang oleh Allah SWT, karena banyak yang mendatangkan mudharatnya. Alquran jelas di tulis "janganlah kamu mendekati zina". Pacaran adalah salah satu perbuatan zina.	Akhlak kepada Allah dan ini biasa disebut akhlak yang tercela. (Akhlak)

NO	Tanggal Postingan/Judul	Isi Video	Pesan Dakwah	Aspek
10.	06 April 2019 " Jangan Lupakan 5 Hal ini" (Diperankan oleh Nurul Azka bersama teman perempuannya dengan cara langsung mempraktekkan 5 hal tersebut).	1. Mengucap salam dan menjawab nya 2. Murah senyum 3. Bersikap ramah 4. Menolong sesama 5. Menjaga kebersihan Jadilah seorang Muslim yang baik. Baik hatinya, sifatnya, dan perilakunya.	Perilaku-perilaku yang baik, seperti mengucapkan salam ketika bertemu,murah senyum,bersika p ramah dan lemah lembut, menolong sesama, dan selalu menjaga kebersihan, itu adalah perilaku yang baik, yang disukai Allah.	Akhlak terhadap sesama manusia dan akhlak terhadap lingkungan sekitar, biasa disebut akhlak terpuji. (Akhlak)
11.	30 Maret 2019 "Tuman" (Diperankan oleh Nurul Azka bersama 2 teman perempuannya dengan cara berdialog serta memberikan opini dan pendapat masing-masing).	Slide pertama: Meyebarkan Aib teman karena memiliki kelakuan yang kurang baik. Slide kedua kedua: meminta maaf setelah ketahuan oleh teman-temannya jalan berdua bersama pacarnya. Slide ketiga dan keempat: kreator dan temannya berdialog secara bergantian membicarakan tentang kebiasaan berfikir positif dan saling bertukar pikiran agar saling mengingatkan satu sama lainnya.	Jauihilah perilaku yang tidak baik seperti menyebarkan aib teman, berprasangka buruk, mudah berbohong dan sulit untuk memaafkan.	Akhlak terhadap sesama manusia, biasa disebut akhlak tercela. (Akhlak)

NO	Tanggal Postingan/Judul	Isi Video	Pesan Dakwah	Aspek
12.	27 Januari 2018 "Dilan 1439 H" (Diperankan oleh Nurul Azka bersama teman laki-lakinya menirukan sebuah film (persis seperti film Dilan).	Sebagai seorang perempuan kita harus bisa menjaga diri, jauhi pacaran, pacaran itu dosa. Janganlah sekali kali merindukan Umat-Nya (lawan jenis) sampai melebihi rindumu kepada sang pencipta.	Sebagai makhluk yang diciptakan oleh Allah SWT, kita diperintahkan untuk selalu mengingat Allah sebagai tanda bahwa kita percaya akan adanya sang khaliq.	Akhlak kepada Allah biasa disebut dengan akhlak terpuji. (Akhlak)

Data di atas dapat dipaparkan dari rumusan masalah apa saja pesan-pesan dakwah dalam akun *instagram* @nunuzoo, yang mengandung unsur akidah, syariah, dan akhlak. Dari video yang di posting oleh saudari Nurul Azka sejak tahun 2017 sampai saat ini, maka dapat diketahui apa saja isi pesan pada video yang dibagikan melalui akun *instagram* miliknya.

C. Analisis Isi

Berdasarkan penyajian data pesan-pesan dakwah dalam akun *instagram* @nunuzoo dapat diketahui pesan dakwah yang terkandung dalam akun tersebut yaitu, Akidah (iman kepada Allah, iman kepada kitab-kitab Allah, iman kepada Rasul). Syariah (Ibadah) dan Akhalk (akhlak kepada Allah dan Akhlak kepada sesama manusia).

1. Pesan dakwah kategori Akidah dalam akun @nunuzoo

Akidah Islam sangat penting bagi umat manusia layaknya air dan udara. Sebab, tanpa akidah ini, manusia akan tersesat dan kehilangan esensi dan eksistensinya. Hanya akidah Islam sajalah yang mampu menjawab pertanyaan-pertanyaan yang telah lama mengusik pikiran umat manusia, bahkan bisa membuat bimbang.[15]

Akidah menurut Abu Bakar Al-Jaziri adalah sejumlah kebenaran yang dapat diterima secara mudah oleh manusia berdasarkan akal, wahyu (yang di dengar) dan fitrah. Kebenaran itu di patrikan dalam hati dan ditolak segala sesuatu yang bertentangan dengan kebenaran itu.[16]

Akidah adalah perkara-perkara yang dibenarkan oleh jiwa, yang menjadikan hati tenang, serta menjadi keyakinan si pemiliknya. Tidak sedikit pun tercampur keraguan dan kebimbangan. Dasar-dasar akidah yang diperintahkan Allah untuk diyakini adalah yang disebutkan dalam firman-Nya, dalam Q.S Al-Baqarah/2: 285).[17]

---

[15] Umar Sulaiman Al-Asyqar, *Pengantar Studi Akidah Islam* (Jakarta:Pustaka Al-Kautsar,2018), h. 3.

[16]Rusyja Rustam dan Zainal A. Haris, *Buku Ajar Pendidikan Agama Islam Di Perguruan Tinggi* (Yogyakarta : CV Budi Utama,2018), h. 203.

[17] Umar Sulaiman Al-Asyqar, *Pengantar Studi Akidah Islam*, (Jakarta:Pustaka Al-Kautsar,2018), h. 2.

ءَامَنَ ٱلرَّسُولُ بِمَآ أُنزِلَ إِلَيۡهِ مِن رَّبِّهِۦ وَٱلۡمُؤۡمِنُونَۚ كُلٌّ ءَامَنَ بِٱللَّهِ وَمَلَٰٓئِكَتِهِۦ
وَكُتُبِهِۦ وَرُسُلِهِۦ لَا نُفَرِّقُ بَيۡنَ أَحَدٖ مِّن رُّسُلِهِۦۚ وَقَالُواْ سَمِعۡنَا وَأَطَعۡنَاۖ غُفۡرَانَكَ
رَبَّنَا وَإِلَيۡكَ ٱلۡمَصِيرُ ٢٨٥

Artinya: "Rasul (Muhammad) beriman kepada apa yang diturunkan kepadanya (Alquran) dari Tuhannya, demikian pula orang-orang yang beriman. Semua beriman kepada Allah, malaikat-malaikat-Nya, kitab-kitab-Nya, dan rasul-rasul-Nya. (mereka berkata), "Kami tidak membeda-bedakan seorang pun dari rasul-rasul-Nya." Dan mereka berkata, "Kami dengar dan kami taat. Ampunilah kami, ya Tuhan kami, dan kepada-Mu tempat (kami) kembali." (Q.S. Al-Baqarah: 285).[18]

Akidah berarti hal-hal yang berkaitan dengan kepercayaan, keimanan dan keyakinan. Sebagaimana rukun iman yang terbagi menjadi enam yaitu :

a. Iman kepada Allah

Pengertian iman kepada Allah adalah membenarkan dengan sepenuh hati akan ke Esaan-Nya, bahwa Allah ada dengan segala sifat keagungan-Nya serta kesempurnaan-Nya.

b. Iman kepada Malaikat

Meyakini dengan sepenuh hati bahwa Alllah SWT telah menciptakan malaikat sebagai makhluk ghaib diutus untuk melaksanakan segala perintah-Nya.

c. Iman kepada Kitab-kitab

Mempercayai serta meyakini sepenuh hati bahwa Allah SWT telah menurunkan kitab-kitab Nya kepada para Nabi dan Rasul yang berisikan wahyu Allah untuk disampaikan kepada umat manusia.

---

[18]Depertemen Agama RI, *Alquran dan Terjemahnya* (Jakarta: Yayasan Penyelenggara penerjemah/penafsiran, 1997), h. 60.

d. Iman kepada Rasul

Mempercayai dan meyakini dengan sepenuh hati bahwa Rasul itu benar-benar utusan Allah yang ditugaskan untuk membimbing manusia menuju jalan yang benar agar selamat dunia dan akhirat.

e. Percaya kepada Qada dan Qadar

Terakhir di rukun iman yakni percaya bahwa Allah menciptakan manusia *kodrat* (kekuasaan) dan *iradat* (kehendak-Nya). Sehingga segala hal yang menimpa manusia sudah sesuai dengan apa yang digariskan untuknya yang telah ditetapkan oleh sang pencipta. Manusia hanya bisa berusaha dan bertawakkal agar melakukan yang terbaik dan selebihnya serahkan kepada Allah SWT.

Nurul Azka pemilik akun @nunuzoo menjelaskan tentang sifat-sifat Allah di dalam video unggahannya seperti meyakini bahwa Allah *As-Sami',* salah satu sifat Allah yang memiliki arti Maha Mendengar, maka yang akan terjadi adalah Allah akan mendengarkan dan mengabulkan permohonan hamba-hambaNya yang meminta kepada-Nya, serta beriman kepada-Nya, dan Allah berfirman dalam Q.S Fussilat/41: 36.

وَإِمَّا يَنزَغَنَّكَ مِنَ ٱلشَّيۡطَٰنِ نَزۡغٞ فَٱسۡتَعِذۡ بِٱللَّهِۖ إِنَّهُۥ هُوَ ٱلسَّمِيعُ ٱلۡعَلِيمُ ٣٦

Artinya : "Dan jika setan mengganggumu dengan suatu gangguan, maka mohonlah perlindungan kepada Allah. Sesungguhnya Dia adalah As-sami' (Dzat yang Maha Mendengar) dan Al-''Aliim (Dzat yang Maha Mengetahui)." (Q.s Fushilat: 36).[19]

[19]*Ibid*, h. 689.

Ketika membicarakan mengenai akidah, akun *instagram* @nunuzoo memiliki beberapa video yang di dalamnya terdapat tema dakwah tentang akidah. Berikut adalah beberapa video yang mengandung tema dakwah tentang akidah:

Tabel 4.2 Video Yang Mengandung Tema Akidah

No	Tanggal Posting	Judul	View & Komentar
1.	19 Agustus 2017	Do'a Tak Terwujud Allah Jahat	783.331 views 1.184 komentar
2.	17 Maret 2018	Parodi Count On Me	3.342.900 views 8.609 komentar
3.	22 Mei 2018	Goyang 2 Jari	1.530.244 views 3.510 komentar
4.	22 September 2018	Pernah Merasakan Hal Ini ?	711.069 ribu views 2.542 komentar

Pada postingan video yang mengandung aspek akidah, Nurul Azka lebih banyak berdialog dan menyampaikan opini, untuk menyampaikan dakwahnya. Dia juga di bantu oleh kedua orang tuanya untuk ikut serta berperan di dalam video yang dibuatnya. Pada aspek akidah ini, dia mengutarakan opini nya mengenai betapa dahsyatnya kekuatan do'a yang biasa kita sebut dengan "*The Power Of Do'a".* Ketika kita mengalami kesulitan, atau memiliki masalah serta menginginkan pertolongan dan menginginkan sesuatu maka berdo'a lah. Karena kita tidak akan pernah tahu, do'a mana yang akan dikabulkan oleh Allah untuk hamba-Nya. Allah mengetahui apa yang baik untuk hamba-Nya, dia akan mengabulkan apa yang kita butuhkan bukan apa yang kita inginkan. Allah Maha Mendengar, maka dari itu janganlah kita putus asa dalam berdo'a, saat sedih, saat susah, maupun saat senang berdo'a lah, karena Allah sangat menyukai apabila ada

seorang hamba yang selalu melibatkan Allah dalam setiap hal besar maupun hal kecil dikehidupannya.

2. Pesan Dakwah kategori Syariah dalam akun @nunuzoo

Syariah merupakan sifat (pokok dasar), Islam telah mengatur manusia melalui praktek. Pesan dakwah syariah dibagi menjadi dua aspek. Pertama, aspek ibadah yang berarti aturan tentang hubungan manusia dengan Allah Swt (Thaharah, sholat, puasa, zakat, haji). Kedua, aspek muamalah yaitu berarti aturan-aturan tentang hubungan manusia dengan manusia dalam rangka memenuhi kepentingan dan kebutuhan hidup, baik itu primer maupun sekunder (hukum perdata: hukum niaga, nikah, dan ahli waris. Hukum publik: hukum pidana, negara, perang dan damai). Karena peneliti tidak menemukan video yang membahas tentang syariah dalam hal muamalah, jadi peneliti hanya menjelaskan mengenai syariah dalam hal ibadah, yaitu sebagai berikut:

a. Ibadah

Ibadah secara istilah memiliki dua makna, yaitu ibadah secara umum dan khusus. Makna ibadah secara umum adalah ketaatan kepada perintah-perintah Allah dan menjauhi seluruh larangan-Nya. Adapun arti ibadah secara khusus ialah segala bentuk perintah dan larangan syariat yang mengatur hubungan seorang muslim dengan *Rabb*-Nya. [20]

[20]Muhammad Husain Abdullah, *Studi Dasar-Dasar Pemikiran Islam*, (Bogor: Daar El-Bayariq), Cetakan Ke-2, h. 90.

Secara umum ibadah adalah bakti manusia kepada Allah SWT karena didorong dan dibandingkan oleh Aqidah Tauhid. Ibadah adalah tujuan hidup manusia, Allah SWT berfirman dalam Q.S Adz-Dzariyat/51: 56

وَمَا خَلَقْتُ ٱلْجِنَّ وَٱلْإِنسَ إِلَّا لِيَعْبُدُونِ ﴿٥٦﴾

Artinya: “Dan aku tidak menciptakan jin dan manusia melainkan supaya mereka mengabdi (ibadah) kepadaku”.(Q.S Adz-Dzariyat Ayat 56).[21]

Menyembah Allah SWT berarti memusatkan penyembahan kepada Allah SWT semata, tidak ada yang patut disembah selain kepada-Nya. Semua itu dilakukan secara sadar dan tidak ada paksaan sedikitpun, ikhlas karena-Nya.

Ibadah adalah kegiatan menyembah Allah dengan tidak mempersekutukan-Nya yang diwujudukan dalam dua bentuk, yaitu:

a. Ibadah *Mahdhah*

Ibadah *Mahdhah* adalah ibadah yang langsung kepada Allah, seperti ibadah shalat, ibadah haji, puasa, dan lain sebagainya *(hablum-min-Allah).*

b. Ibadah *Ghairu Mahdhah*

Ibadah *Ghairu Mahdhah* adalah ibadah yang umum yang berhubungan manusia seperti ibadah sosial *(hablum-min-an-nas).*[22]

Video yang diunggah pada akun *instagram* @nunuzoo juga mengangkat materi dalam kategori syariah. Berbicara mengenai ibadah, akun *instagram* @nunuzoo memiliki beberapa video yang di dalamnya terdapat tema dakwah

[21]Depertemen Agama RI, *Alquran dan Terjemahnya* (Jakarta: Yayasan Penyelenggara penerjemah/penafsiran, 1997), h. 756.

[22]Rosidin, *Fikih* (Malang: Genius Media,2020), h. 7.

mengenai ibadah, yang meliputi ibadah Mahdhah dan Ibadah Ghairu Mahdhah. Berikut ini beberapa video yang mengandung tema dakwah tentang syariah kategori ibadah:

Tabel 4.3 Video Yang Mengandung Tema Syariah

No	Tanggal Posting	Judul	View & Komentar
1.	17 Mei 2019	Parodi Kill This Love	284.782 ribu views 397 komentar
2.	15 Desember 2018	Parodi Sayur Koll	1.523.665 views 4.840 komentar
3.	07 Juli 2018	Fenomena Bowo	1.655.713 views 2.265 komentar
4.	16 Februari 2019	Bahaya Curhat ke Temen	409.651 ribu views 893 komentar

Pada postingan video yang mengandung aspek syariah, Nurul Azka lebih dominan mengangkat tema yang berhubungan dengan sesuatu yang sedang viral atau yang sedang hangat diperbincangkan di kalangan masyarakat. Unggahannya ada yang membahas tentang syariah dalam hal ibadah berupa shalat, puasa, serta membahas tentang ibadah ghairu mahdhah mengenai *hablum-min-nas* agar kita berperilaku baik sesama manusia dan memiliki hubungan baik sesama makhluk ciptaan-Nya.

Postingan di laman *instagram* milik Nurul Azka yang membahas tentang aspek syariah dalam hal ibadah misalnya dalam hal berpuasa, karena memang puasa adalah kewajiban bagi seluruh umat Islam dan itu sudah diketahui oleh setiap orang beriman. Bukan Cuma membahas masalah puasa saja, namun video yang di parodikan juga membahas masalah ibadah yang juga wajib hukumnya

bagi setiap muslim, karena ibadah adalah tiang agama. Pembahasan di video yang telah di unggah juga bukan hanya membahas ibadah kepada Allah tapi juga ibadah kepada sesama manusia seperti menjaga perkataan saat berbicara kepada seseorang baik secara langsung maupun tidak langsung seperti berkomentar di media sosial.

3. Pesan dakwah kategori Akhlak dalam akun @nunuzoo

Akhlak adalah suatu perbuatan manusia yang dapat di ukur dengan baik dan buruk. Dalam Islam, ukuran yang digunakan untuk menilai baik atau buruk itu tidak lain adalah ajaran Islam itu sendiri (Alquran dan Hadist).[23]

Akhlak juga dapat diartikan sebagai sifat manusia yang di bawa sejak lahir yang tertanam dalam jiwanya dan selalu ada padanya. Sifat itu dapat lahir berupa perbuatan baik, disebut akhlak yang mulia, atau perbuatan buruk yang disebut akhlak yang tercela sesuai perbuatannya.[24] Akhlak pada dasarnya melekat dalam diri seseorang, bersatu dengan perilaku atau perbuatan.

Adapun pembagian akhlak menjadi tiga bagian sebagai berikut:

a. Akhlak terhadap Allah adalah tanda terimakasih kita pada-Nya. Akhlak terhadap Allah meliputi beribadah kepada Allah, bersyukur kepada Allah, bersangka baik kepada Allah, serta melaksanakan seluruh perintah Allah dan menjauhi larangan-Nya.

---

[23] M.Nipan Abdul Halim, *Mengisi Diri dengan Akhlak Terpuji* (Yogyakarta: Mitra Pustaka, 2000), h. 9.

[24] Asmaran, *Pengantar Studi Akhlak* (Jakarta: PT. RajaGrafindo Persada, 2002), h. 1.

b. Akhlak terhadap sesama Manusia yaitu meliputi *husnudzon* atau baik sangka, *tawaddhu* atau rendah hati, *tasamuh* atau tenggang rasa, *ta'awun* atau tolong menolong, dan akhlak *karimah* lainnya.

c. Akhlak terhadap lingkungan hidup yang di maksud dengan lingkungan adalah segala sesuatu yang di sekitar manusia, baik binatang, tumbuh-tumbuhan, ataupun benda-benda yang tidak bernyawa lainnya dijaga dan tidak di rusak.

Ketika membicarakan mengenai akhlak, akun *instagram* @nunuzoo memiliki beberapa video yang di dalamnya terdapat tema dakwah tentang akhlak. Berikut adalah beberapa video yang mengandung tema dakwah tentang akhlak:

Tabel 4.4 Video Yang Mengandung Tema Akhlak

No	Tanggal Posting	Judul	View & Komentar
1.	09 Juni 2018	Parodi Lagi Syantik	2.053.793 views 0 komentar (karena kolom komentar dimatikan)
3.	06 April 2019	Jangan Lupakan 5 Hal ini	330.692 ribu views 729 komentar
4.	30 Maret 2019	Tuman	42.225 likes 349 komentar
5.	27 Januari 2018	Dilan 1439 H	1.337.551 views 10.344 komentar

Pada postingan video yang mengandung aspek akhlak, untuk menyampaikan dakwahnya Nurul Azka berdialog serta berperan bersama teman-teman nya untuk menyempurnakan video yang dibuatnya. Video yang di unggah Nurul Azka salah satunya membahas tentang larangan berpacaran. Jelas sudah di

dalam Alquran Allah melarang seorang hamba-Nya mendekati zina. Dekatilah Allah, Karena kita akan membutuhkan Allah dalam hidup kita, bukan butuh pacar.

Pada video yang di unggah mengenai aspek akhlak juga ada yang membahas tentang akhlak terhadap sesama manusia dan akhlak terhadap lingkungan, seperti halnya yang terdapat pada video unggahan di laman *instagram* @nunuzoo yang membahas tentang bagaimana kita seharusnya bersikap sesama manusia, seperti dalam hal membicarakan aib seseorang padahal kita sendiripun memiliki aib yang di tutupi oleh Allah Swt. Kreator juga membahas akhlak terhadap lingkungan seperti jangan membuang sampah sembarangan, buanglah sampah pada tempat yang telah disediakan, karena kebersihan itu sebagian dari iman, itulah hal sederhana yang biasa kita lupakan karena di anggap sepele, padahal itu sangat berarti dan sangat di anjurkan oleh Allah Swt.

Setiap pendakwah memang memiliki ciri khas masing-masing begitu pula dengan Nurul Azka, yang peneliti teliti untuk penelitian ini Nurul Azka memiliki strategi dakwah yang beda dengan pendakwah lainnya, setiap postingan yang terdapat di laman akun *instagram* @nunuzoo selalu berisikan pesan dakwah yang tersirat dan tak lupa pula setiap video yang di unggah selalu berisikan humor yang selalu disisipkan oleh kreator.

Dari tiga kategori (Aqidah, Syariah, dan Akhlak) yang sudah penulis bahas di atas, dapat disimpulkan pesan dakwah yang disampaikan oleh Nurul Azka di setiap video yang di unggahnya memiliki tingkat pembahasan yang berbeda mulai dari yang mudah hingga berat. Setiap video menggunakan narasi, dialog serta kalimat yang mudah diterima para *followers* dan penikmat video @nunuzoo. Dari

seluruh video yang di teliti, peneliti menyimpulkan sebuah pola yang ada di video postingan @nunuzoo, di mulai dari prolog, setelah itu pembahasan masalah, kemudian nasihat lalu penutup dan di selingi dengan adegan yang lucu.

Ketika menjadi seorang pendakwah, kita harus menyampaikan dengan cara dan bahasa yang ringan, yang mudah di mengerti segala kalangan masyarakat, serta masing-masing *da'i* juga memiliki cara yang berbeda bagaimana menyampaikan dakwahnya. Seperti halnya dengan video-video yang ada di *instagram* @nunuzoo ada kalimat-kalimat pesan dakwah yang sangat jelas, namun kadang tidak disadari oleh para penonton video nunuzoo, seperti berikut ini:

Ketika kita merasa lelah dengan aktifitas perkuliahan, maka kita akan kabur dan tidak ingin menghadapinya dengan mencari jalan lain yaitu dengan cara berpikiran ingin menikah saja. tapi ingatlah bahwa **"Allah tidak akan menguji seorang hamba-Nya melebihi batas kemampuan seorang hamba tersebut".** Disampaikan juga pada video yang berjudul 'Fenomena Bowo" ada satu kalimat yang bisa kita renungkan agar kita lebih pintar dalam menggunakan sosial media, seperti ini bunyi kalimat itu **"Sosial media merupakan tempat kita untuk bebas berekspresi, bebas berpendapat, tapi bukan tempat kita untuk bebas menghujat".** Kalimat itu disampaikan oleh Nurul Azka di akhir video, dan itu sangat bermanfaat bagi seluruh penonton dan pengikut akun @nunuzoo.

Video yang diunggah di laman *instagram* @nunuzoo itu dakwah komedi, dari video dakwah @nunuzoo yang dapat kita pelajari ialah berdakwah itu tidak seberat seperti yang kita bayangkan atau sesulit yang kita pikirkan. Dakwah bukan

cuma hanya dilakukan oleh *ustadz/ustadzah*, *dai'/dai'ah* berupa ceramah, pidato, atau secara lisan di atas mimbar. Berdakwah seperti itu di zaman sekarang, akan membuat para remaja bosan untuk mendengarkannya.

Hadirnya Nurul Azka dalam ranah dakwah di media sosial untuk para remaja khususnya, agar mereka mudah menerima pesan dakwah yang ingin disampaikan kreator, serta jika ingin menjadi seorang pendakwah di media sosial kita juga harus memiliki ciri khas atau pembeda dari kreator lainnya, karena beda orang (pendakwah) beda pula cara penyampaian dan setiap orang yang menerima dakwah beda juga pula cara menerima pesan dakwahnya, ada yang mudah untuk menerima dan ada pula yang harus berkali-kali baru memahaminya.

Setelah melakukan penelitian, penulis dapat menyimpulakan bahwa akun *instagram* @nunuzoo ini banyak disukai oleh kalangan muda serta masyarakat luas dapat dilihat dari banyaknya jumlah penonton *(views)* dan komentar di setiap video yang di unggahnya, dan juga karena tema yang di angkat dalam setiap video itu berkaitan dengan hal yang menarik dan sedang hangat diperbincangkan di masyarakat. Yang pasti kreator disukai karena dia adalah salah satu alumni Jurusan Komunikasi dan Penyiaran Islam (KPI), sehingga dia berhasil membuat konten yang menarik dan tidak membosankan untuk di tonton, konten dakwahnya juga berbeda dari konten kreator lainnya, yang membedakan adalah Nurul Azka selalu menyelipkan komedi dalam setiap unggahannya, komedi itu berupa perkataan dan gerakan yang dilakukannya.

Hasil penelitian menunjukan bahwa Nurul Azka selalu menyelipkan pesan dakwah sebagai strategi berdakwahnya, dia juga mengikutsertakan orang

terdekat (kedua orang tua dan teman dekat). Nurul Azka memilih warna yang mencolok untuk cover konten, menggunakan bahasa persuasif tidak hanya di *caption* namun juga di isi video serta menyesuaikan konten dengan hal yang menarik perhatian khalayak (*trend*). Hal ini dilakukan karena Nurul Azka memiliki target dakwah kalangan anak muda, yang biasanya menyukai sesuatu hal yang baru dan masih hangat diperbincangkan. Dari hasil penelitian yang penulis teliti bahwa dapat disimpulkan, keseluruhan video yang di unggah pada laman *instagram* @nunuzoo lebih banyak mengandung pesan akhlak dari pada pesan akidah dan syariah. *Instagram* @nunuzoo adalah sedikit dari sekian *instagram* yang di susun atau dikelola oleh kalangan muda milenial alumni KPI.