

## **BAB IV**

### **HASIL PENELITIAN DAN PEMBAHASAN**

#### **A. Paparan Data Penelitian**

##### **1. Gambaran Lokasi Penelitian**

Kantor Perpustakaan dan Arsip Daerah Kota Banjarbaru berdiri sejak 2009, sebagai lembaga teknis daerah yang dibentuk berdasarkan Peraturan Daerah Kota Banjarbaru Nomor 12 tahun 2008 Tentang Pembentukan Organisasi dan Tata Kerja Lembaga Teknis Daerah dan Satuan Polisi Pamong Kota Banjarbaru. Embrio dari Kantor Perpustakaan dan Arsip Daerah adalah UPT. Perpustakaan di bawah Dinas Pendidikan.

Pada tahun 2016 Kantor Perpustakaan dan Arsip Daerah Kota Banjarbaru resmi menjadi Dinas Arsip dan Perpustakaan Daerah Kota Banjarbaru sesuai dengan Peraturan Daerah Kota Banjarbaru Nomor 10 Tahun 2016 Tentang Pembentukan dan susunan Perangkat Daerah Kota Banjarbaru dan Peraturan Walikota Banjarbaru Nomor 36 Tahun 2016 Tentang Kedudukan, Susunan Organisasi, Tugas Pokok dan Fungsi Serta Tata Kerja Dinas Arsip dan Perpustakaan Daerah Kota Banjarbaru.

Berikut ini adalah profil dan Dinas Arsip dan Perpustakaan Daerah Kota Banjarbaru.

Nama Instansi	Dinas Arsip dan Perpustakaan Daerah Kota Banjarbaru
Alamat	Jl. Wijaya Kusuma No. 07 Banjarbaru 70711
Waktu Layanan	Senin – Kamis, Jam 08.00 – 17.00

	Jum'at, Jam 08.00 – 11.00
	Sabtu, Jam 08.00 – 13.00
Jenis Layanan	Layanan Kartu Anggota Baru
	Layanan Peminjaman dan Pengembalian Buku
	Layanan Mobil Perpustakaan Keliling
	Layanan Bebas Pustaka
	Layanan Buku Braille
	Layanan E Book & Bi Corner
	Taman Bacaan Masyarakat
	Perpustakaan Percontohan Kecamatan Cempaka
	Perpustakaan Percontohan Kecamatan Banjarbaru Selatan
	Perpustakaan Percontohan Kecamatan Liang Anggang

Dinas Arsip dan Perpustakaan Daerah Kota Banjarbaru memiliki gedung dengan luas 726 m<sup>2</sup> dan luas lahan gedung 2.500 m<sup>2</sup>. Lokasi Perpustakaan Daerah Kota Banjarbaru yang strategis dan berada di tengah kota akan mempermudah masyarakat yang ingin berkunjung ke perpustakaan.

## **2. Perkembangan Dinas Arsip dan Perpustakaan Daerah Kota Banjarbaru**

Perkembangan Dinas Arsip dan Perpustakaan Daerah Kota Banjarbaru mulai dari UPT hingga menjadi Dinas lumayan meningkat terbukti dari jumlah kunjungan. Pada tahun 2022 jumlah kunjungan 12.275 sedangkan tahun 2023

jumlah kunjungan mencapai 74.909, jadi kenaikan jumlah kunjungan sangat melonjak drastis. Dinas Arsip dan Perpustakaan Daerah Kota Banjarbaru selalu berusaha membuat inovasi-inovasi baru karena perpustakaan tidak hanya meminjam atau membaca buku, tetapi perpustakaan sekarang bertransformasi sebagai pusat kegiatan masyarakat seperti mengadakan nobar, kegiatan *storytelling* di ruang baca anak, jemput bola dari kegiatan mobil pusling di iringi dengan kegiatan dongkel (dongeng keliling). Dan pada bidang promosi terdapat beberapa acara salah satunya ialah festival literasi.

Berdasarkan data yang diperoleh peneliti bahwa desain di Dinas Arsip dan Perpustakaan Daerah Kota Banjarbaru dari UPT hingga menjadi dinas telah melakukan empat kali perubahan desain. Awal mula terletak di lantai 2 yang kini berubah menjadi ruang referensi dan ruang studio mini. Pada tahun 2009 berbentuk menjadi dinas dan ruangan berpindah ke lantai 1. Tahun 2010 diubah oleh Kepala Dinas yang semula ruangan *outdoor* menjadi ruangan wakapitu. Ruang yang berada di lantai 1 dan lantai 2 mengalami banyak perubahan, kemudian pada tahun 2024 ruangan wakapitu dijadikan cafe literasi.

### **3. Visi dan Misi Dinas Arsip dan Perpustakaan Daerah Kota Banjarbaru**

#### **a. Visi**

Terwujudnya penyelenggara kearsipan sebagai pusat dokumentasi & Informasi dan perpustakaan sebagai pusat belajar dengan layanan profesional dan inklusif yang berbasis teknologi informasi multimedia.

b. Misi

- 1) Mewujudkan kearsipan yang mendukung penyelenggaraan pemerintahan dan penyediaan layanan dan akses arsip untuk kepentingan pemerintahan, pembangunan kemasyarakatan penelitian dan ilmu pengetahuan.
- 2) Meningkatkan kualitas layanan jasa kearsipan dan perpustakaan yang profesional, inklusif, dan responsif berbasis teknologi informasi dan komunikasi.
- 3) Mewujudkan perpustakaan multimedia yang inklusif yang mudah diakses melalui pembinaan yang berkesinambungan sesuai fungsi perpustakaan.
- 4) Meningkatkan kesadaran akan kebutuhan membaca dengan melibatkan pemangku kepentingan, komunitas dan organisasi atau kelompok lainnya.

**4. Tata Tertib Perpustakaan Dinas Arsip dan Perpustakaan Daerah Kota Banjarbaru**

a. Keanggotaan

- 1) Anggota perpustakaan umum.
- 2) Kartu tanda anggota bisa diperoleh dengan mengisi formulir.
- 3) Peminjaman buku atau bahan pustaka hanya dapat dilayani dengan menggunakan kartu anggota.
- 4) Kartu anggota harus dibawa setiap kali berkunjung.
- 5) Kartu anggota tidak boleh dipinjamkan kepada orang lain.

b. Sanksi-Sanksi

- 1) Pemustaka tidak bisa meminjam buku sesuai dengan lamanya keterlambatan pengembalian buku.

Seperti: satu hari terlambat, satu hari skorsing tidak boleh meminjam buku. Satu minggu terlambat, satu minggu skorsing tidak boleh meminjam buku dan seterusnya.

- 2) Apabila pemustaka menghilangkan buku yang dipinjamnya, maka pemustaka tersebut akan menerima sanksi sebagai berikut:
  - a) Mengganti buku yang sama.
  - b) Mengganti dengan nominal harga buku tersebut.

**5. Tujuan Dinas Arsip dan Perpustakaan Daerah Kota Banjarbaru**

- a. Menumbuhkan dan meningkatkan minat budaya baca dari anak usia dini sampai semua kalangan lapisan masyarakat.
- b. Meningkatkan IPLM dalam jumlah kunjungan pemustaka.

**6. Struktur Organisasi Dinas Arsip dan Perpustakaan Daerah Kota Banjarbaru**

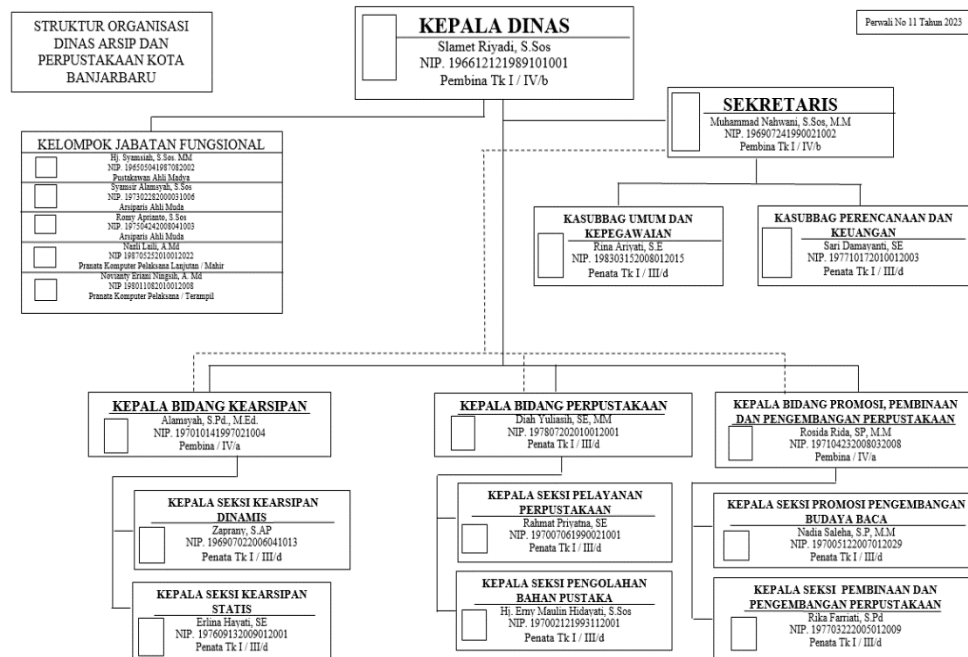

Gambar 4. 1 Struktur Organisasi Dinas Arsip dan Perpustakaan Daerah Kota Banjarbaru

Sumber: Dinas Arsip dan Perpustakaan Daerah Kota Banjarbaru

## B. Hasil Penelitian dan Pembahasan

### 1. Pengujian Validitas dan Reliabilitas

#### a. Hasil uji validitas

Proses pengumpulan data dilakukan dengan menyebarkan kuesioner kepada 30 responden mengenai dua variabel tentang pengaruh redesain tata ruang perpustakaan terhadap minat kunjungan pemustaka, yaitu variabel X redesain tata ruang perpustakaan dan variabel Y minat kunjungan pemustaka. Dengan menggunakan bantuan SPSS versi 26 peneliti memasukkan hasil hitungan ke dalam rumus uji validitas. Uji korelasi *product moment* merupakan uji validitas yang digunakan dalam penelitian.

Dasar pengambilan keputusan pada uji validitas ini apabila  $r$ -hitung  $>$   $r$ -tabel, maka instrumen dikatakan valid. Adapun  $r$ -tabel dengan nilai  $N$  30 menggunakan rumus  $df = N - 2$ ,  $df = 30 - 2 = 28$  dan koefisien signifikan 5% adalah sebesar 0,361. Hasil dari pengujian validitas dapat dilihat pada tabel dibawah ini:

**Tabel 4. 1**  
**Hasil Uji Validitas Variabel X Redesain Tata Ruang Perpustakaan**

<b>No soal</b>	<b>r-hitung</b>	<b>r-tabel</b>	<b>Keterangan</b>
X1	0,423	0,361	Valid
X2	0,576	0,361	Valid
X3	0,733	0,361	Valid
X4	0,834	0,361	Valid
X5	0,746	0,361	Valid
X6	0,829	0,361	Valid
X7	0,775	0,361	Valid
X8	0,807	0,361	Valid
X9	0,817	0,361	Valid
X10	0,637	0,361	Valid
X11	0,560	0,361	Valid
X12	0,721	0,361	Valid

Sumber Output SPSS V. 26

Berdasarkan hasil uji validitas yang terdapat di variabel X dapat dilihat dari masing-masing item pernyataan bahwa  $r$ -hitung lebih

besar dari r-tabel (0,361), sehingga dapat disimpulkan bahwa semua pernyataan dikatakan valid.

**Tabel 4. 2**  
**Hasil Uji Validitas Variabel Y Minat Kunjungan Pemustaka**

<b>No soal</b>	<b>r-hitung</b>	<b>r-tabel</b>	<b>Keterangan</b>
Y1	0,846	0,361	Valid
Y2	0,797	0,361	Valid
Y3	0,868	0,361	Valid
Y4	0,828	0,361	Valid
Y5	0,808	0,361	Valid
Y6	0,885	0,361	Valid
Y7	0,822	0,361	Valid
Y8	0,752	0,361	Valid
Y9	0,691	0,361	Valid
Y10	0,789	0,361	Valid

Sumber Output SPSS V. 26

Berdasarkan hasil uji validitas yang terdapat di variabel Y dapat dilihat dari masing-masing item pernyataan bahwa r-hitung lebih besar dari r-tabel (0,361), sehingga dapat disimpulkan bahwa semua pernyataan dikatakan valid.



## b. Hasil Uji Reliabilitas

Uji reliabilitas dapat dilakukan pada item pernyataan yang dinyatakan valid. Uji reliabilitas instrumen pada penelitian ini dilakukan dengan menyebarkan kuesioner kepada 30 responden. Kriteria valid pada instrumen ini jika nilai  $\alpha > 0.06$ . Hasil analisis yang diperoleh dari uji reliabilitas untuk item-item pernyataan dari variabel X redesain tata ruang perpustakaan dan variabel Y minat kunjungan pemustaka dapat dilihat pada tabel dibawah ini:

**Tabel 4. 3 Hasil Uji Reliabilitas Variabel X dan Y**

<b>Variabel</b>	<b>Simbol Variabel</b>	<b>Cronbach's Alpha</b>	<b>Keterangan</b>
Redesain Tata Ruang Perpustakaan	X	0,903	Reliabel
Minat Kunjungan Pemustaka	Y	0,939	Reliabel

Sumber Output SPSS V. 26

Berdasarkan hasil dari uji reliabilitas yang didapatkan dari semua nilai dan hasil dari variabel X dan Y menghasilkan nilai Cronbach's Alpha  $> 0,6$ . Sehingga dapat disimpulkan bahwa semua item pernyataan dalam penelitian ini reliabel.

## 2. Hasil Data Penelitian Variabel X dan Y

### a. Variabel X Redesain Tata Ruang Perpustakaan

**Tabel 4. 4 Hasil Data Penelitian Variabel X Redesain Tata Ruang Perpustakaan**

No	Pernyataan	Kode	Presentase
1	Saya merasa lokasi Dinas Arsip dan Perpustakaan Daerah Banjarbaru berada di pusat kota	Sangat Setuju	68%
		Setuju	32%
		Tidak Setuju	0%
		Sangat Tidak Setuju	0%
2	Lokasi Dinas Arsip dan Perpustakaan Daerah Banjarbaru mudah dijangkau dari berbagai daerah	Sangat Setuju	47%
		Setuju	50%
		Tidak Setuju	3%
		Sangat Tidak Setuju	0%
3	Akses pintu masuk dan keluar ruangan berfungsi dengan baik	Sangat Setuju	46%
		Setuju	53%
		Tidak Setuju	1%
		Sangat Tidak Setuju	0%
4	Pembagian ruang perpustakaan seperti layanan sirkulasi, ruang baca umum, ruang baca anak, BI-CORNER, ruang referensi, ruang studio mini dan ruang kerja sudah ideal dan terkesan nyaman	Sangat Setuju	40%
		Setuju	55%
		Tidak Setuju	5%
		Sangat Tidak Setuju	0%
5		Sangat Setuju	28%

	Ruang baca dan ruang koleksi luas sehingga leluasa untuk beraktivitas	Setuju	60%
		Tidak Setuju	11%
		Sangat Tidak Setuju	1%
6	Ruang baca memberikan kenyamanan bagi pemustaka yang membaca buku	Sangat Setuju	54%
		Setuju	45%
		Tidak Setuju	1%
		Sangat Tidak Setuju	0%
7	Desain ruangan menarik sehingga menambah motivasi untuk membaca	Sangat Setuju	25%
		Setuju	67%
		Tidak Setuju	7%
		Sangat Tidak Setuju	1%
8	Ruangan Dinas Arsip dan Perpustakaan Daerah Banjarbaru memiliki pencahayaan yang cukup terang sehingga memberikan kenyamanan ketika membaca	Sangat Setuju	42%
		Setuju	56%
		Tidak Setuju	2%
		Sangat Tidak Setuju	0%
9	Penataan komputer, kursi dan meja sudah tertata dengan rapi dan memberikan kenyamanan bagi pemustaka ketika menggunakan koleksi perpustakaan	Sangat Setuju	49%
		Setuju	48%
		Tidak Setuju	3%
		Sangat Tidak Setuju	0%

10	Koleksi rak buku dan tinggi rak buku cukup memadai untuk menyimpan koleksi	Sangat Setuju	29%
		Setuju	63%
		Tidak Setuju	7%
		Sangat Tidak Setuju	1%
11	Jumlah loker sudah mencukupi untuk kebutuhan pemustaka	Sangat Setuju	14%
		Setuju	48%
		Tidak Setuju	34%
		Sangat Tidak Setuju	4%
12	Penataan lemari katalog sudah tertata dengan baik sehingga mempermudah pemustaka mencari informasi	Sangat Setuju	23%
		Setuju	67%
		Tidak Setuju	10%
		Sangat Tidak Setuju	0%

Berdasarkan data pada variabel X redesain tata ruang perpustakaan menjelaskan karakteristik data jumlah responden dari setiap kode berbeda-beda. Untuk kode sangat setuju pada setiap item pernyataan memiliki responden dari 14% - 68%, untuk kode setuju memiliki responden dari 32% - 67%, untuk kode tidak setuju memiliki responden dari 0% - 34% dan untuk kode sangat tidak setuju memiliki responden dari 0% - 4%.

## b. Variabel Y Minat Kunjungan Pemustaka

Tabel 4. 5 Hasil Data Penelitian Variabel Y Minat Kunjungan Pemustaka

No	Pernyataan	Kode	Presentase
13	Sikap pustakawan yang sangat ramah	Sangat Setuju	51%
		Setuju	48%
		Tidak Setuju	1%
		Sangat Tidak Setuju	0%
14	Keadaan sekitar ruangan Dinas Arsip dan Perpustakaan Daerah Banjarbaru sangat rapi dan bersih	Sangat Setuju	55%
		Setuju	43%
		Tidak Setuju	2%
		Sangat Tidak Setuju	0%
15	Warna dinding di ruang baca memberikan kesan nyaman dan harmonis	Sangat Setuju	38%
		Setuju	55%
		Tidak Setuju	7%
		Sangat Tidak Setuju	0%
16	Pemilihan warna langit-langit di ruang baca cerah sehingga tidak menimbulkan suasana gelap dalam ruangan	Sangat Setuju	39%
		Setuju	57%
		Tidak Setuju	4%
		Sangat Tidak Setuju	0%
17		Sangat Setuju	34%
		Setuju	59%

	Pemilihan warna lantai cerah sehingga menimbulkan kesan bersih	Tidak Setuju	7%
		Sangat Tidak Setuju	0%
18	Komputer di ruang baca dapat mengakses berbagai informasi untuk pemustaka	Sangat Setuju	44%
		Setuju	55%
		Tidak Setuju	1%
		Sangat Tidak Setuju	0%
19	Ventilasi ruangan yang ada pada ruang perpustakaan sudah cukup baik	Sangat Setuju	46%
		Setuju	50%
		Tidak Setuju	4%
		Sangat Tidak Setuju	0%
20	Layanan internet di Dinas Arsip dan Perpustakaan Daerah Banjarbaru diakses secara online	Sangat Setuju	53%
		Setuju	43%
		Tidak Setuju	4%
		Sangat Tidak Setuju	0%
21	Koleksi perpustakaan yang tertata rapi membuat ruangan perpustakaan menjadi nyaman	Sangat Setuju	43%
		Setuju	54%
		Tidak Setuju	3%
		Sangat Tidak Setuju	0%
22	Koleksi Dinas Arsip dan Perpustakaan Daerah Banjarbaru beragam jenis	Sangat Setuju	41%
		Setuju	55%
		Tidak Setuju	4%

		Sangat Tidak Setuju	0%
--	--	---------------------	----

Berdasarkan data pada variabel Y minat kunjungan pemustaka menjelaskan karakteristik data jumlah responden dari setiap kode berbeda-beda. Untuk kode sangat setuju pada setiap item pernyataan memiliki responden dari 34% - 55%, untuk kode setuju memiliki responden dari 43% - 59%, untuk kode tidak setuju memiliki responden dari 1% - 7% dan untuk kode sangat tidak setuju tidak memiliki responden atau 0%.

### 3. Analisis Item Pernyataan Variabel X Redesain Tata Ruang Perpustakaan

#### 1) Indikator lokasi Perpustakaan

- a. Pernyataan 1: Saya merasa lokasi Dinas Arsip dan Perpustakaan Daerah Banjarbaru berada di pusat kota

**Tabel 4. 6 Hasil Rekapitulasi Responden Pernyataan No. 1**

Jawaban	Skor	Jumlah Responden (N)	Nilai Kuesioner ( $\sum X$ )	Mean (X)
Sangat Setuju	4	68	272	$X = \frac{\sum X}{N}$ $X = \frac{368}{100}$ $X = 3,68$
Setuju	3	32	96	
Tidak Setuju	2	0	0	
Sangat Tidak Setuju	1	0	0	
Total		100	368	

Sumber : data primer diolah bulan Januari 2024

Berdasarkan tabel diatas dari pernyataan lokasi perpustakaan yang berada di Perpustakaan Daerah Kota Banjarbaru menunjukkan

skor rata-rata 3,68. Dapat disimpulkan bahwa lokasi Perpustakaan Daerah Kota Banjarbaru dinilai sangat baik.

b. Pernyataan 2: Lokasi Dinas Arsip dan Perpustakaan Daerah Banjarbaru mudah dijangkau dari berbagai daerah

**Tabel 4. 7 Hasil Rekapitulasi Responden Pernyataan No. 2**

Jawaban	Skor	Jumlah Responden (X)	Nilai Kuesioner ( $\Sigma X$ )	Mean (X)
Sangat Setuju	4	47	188	$X = \frac{\Sigma X}{N}$
Setuju	3	50	150	
Tidak Setuju	2	3	6	$X = \frac{344}{100}$
Sangat Tidak Setuju	1	0	0	$X = 3,44$
Total		100	344	

Sumber : data primer diolah bulan Januari 2024

Berdasarkan tabel diatas dari pernyataan lokasi perpustakaan yang berada di Perpustakaan Daerah Kota Banjarbaru menunjukkan skor rata-rata: 3,44. Dapat disimpulkan bahwa lokasi Dinas Arsip dan Perpustakaan Daerah Kota Banjarbaru dinilai sangat baik.

c. Nilai Grand Mean

$$\begin{aligned} \text{Grand Mean} &= \frac{\text{Total rata-rata hitung}}{\text{Jumlah pernyataan}} \\ &= \frac{3,68 + 3,44}{2} \\ &= 3,56 \end{aligned}$$

2) Indikator Ruang dan Gedung Perpustakaan

a. Pernyataan 3: Akses pintu masuk dan keluar ruangan berfungsi dengan baik



**Tabel 4. 8 Hasil Rekapitulasi Responden Pernyataan No. 3**

Jawaban	Skor	Jumlah Responden (N)	Nilai Kuesioner ( $\Sigma X$ )	Mean (X)
Sangat Setuju	4	46	184	$X = \frac{\Sigma X}{N}$ $X = \frac{345}{100}$ $X = 3,45$
Setuju	3	53	159	
Tidak Setuju	2	1	1	
Sangat Tidak Setuju	1	0	0	
Total		100	345	

Sumber : data primer diolah bulan Januari 2024

Berdasarkan tabel diatas dari pernyataan akses pintu masuk dan keluar ruangan berfungsi dengan baik menunjukkan skor rata-rata 3,45. Dapat disimpulkan bahwa akses pintu masuk dan keluar ruangan di Perpustakaan Daerah Kota Banjarbaru dinilai sangat baik.

b. Pernyataan 4: Pembagian ruang perpustakaan seperti layanan sirkulasi, ruang baca umum, ruang baca anak, BI CORNER, ruang referensi, ruang studio mini dan ruang kerja sudah ideal dan terkesan nyaman.

**Tabel 4. 9 Hasil Rekapitulasi Responden Pernyataan No. 4**

Jawaban	Skor	Jumlah Responden (N)	Nilai Kuesioner ( $\Sigma X$ )	Mean (X)
Sangat Setuju	4	40	160	$X = \frac{\Sigma X}{N}$ $X = \frac{335}{100}$
Setuju	3	55	165	
Tidak Setuju	2	5	10	
Sangat Tidak Setuju	1	0	0	

Total	0	335	$X = 3,35$
-------	---	-----	------------

Sumber : data primer diolah bulan Januari 2024

Berdasarkan tabel diatas dari pernyataan pembagian ruang perpustakaan seperti layanan sirkulasi, ruang baca umum, ruang baca anak, BI CORNER, ruang referensi, ruang studio mini dan ruang kerja sudah ideal dan terkesan nyaman yang berada di Perpustakaan Daerah Kota Banjarbaru menunjukkan skor rata-rata: 3,35. Dapat disimpulkan dari pernyataan tersebut dinilai sangat baik.

- c. Pernyataan 5: Ruang baca dan ruang koleksi luas sehingga leluasa untuk beraktivitas

**Tabel 4. 10 Hasil Rekapitulasi Responden Pernyataan No. 5**

Jawaban	Skor	Jumlah Responden (N)	Nilai Kuesioner ( $\Sigma X$ )	Mean (X)
Sangat Setuju	4	28	112	$X = \frac{\Sigma X}{N}$ $X = \frac{315}{100}$ $X = 3,15$
Setuju	3	60	180	
Tidak Setuju	2	11	22	
Sangat Tidak Setuju	1	1	1	
Total		100	315	

Sumber : data primer diolah bulan Januari 2024

Berdasarkan tabel diatas dari pernyataan ruang baca dan ruang koleksi luas sehingga leluasa untuk beraktivitas menunjukkan skor rata-rata: 3,15. Dapat disimpulkan bahwa ruang baca dan ruang koleksi luas pada Perpustakaan Daerah Kota Banjarbaru dinilai baik.

- d. Pernyataan 6: Ruang baca memberikan kenyamanan bagi pemustaka yang membaca buku

**Tabel 4. 11 Hasil Rekapitulasi Responden Pernyataan No. 6**

Jawaban	Skor	Jumlah Responden (N)	Nilai Kuesioner ( $\Sigma X$ )	Mean (X)
Sangat Setuju	4	54	216	$X = \frac{\Sigma X}{N}$ $X = \frac{353}{100}$ $X = 3,53$
Setuju	3	45	135	
Tidak Setuju	2	1	2	
Sangat Tidak Setuju	1	0	0	
Total		100	353	

Sumber : data primer diolah bulan Januari 2024

Berdasarkan tabel diatas dari pernyataan ruang baca memberikan kenyamanan bagi pemustaka yang membaca buku menunjukkan skor rata-rata: 3,53. Dapat disimpulkan bahwa ruang baca memberikan kenyamanan bagi pemustaka yang membaca buku di Perpustakaan Daerah Kota Banjarbaru dinilai sangat baik.

- e. Pernyataan 7: Desain ruangan menarik sehingga menambah motivasi untuk membaca

**Tabel 4. 12 Hasil Rekapitulasi Responden Pernyataan No. 7**

Jawaban	Skor	Jumlah Responden (N)	Nilai Kuesioner ( $\Sigma X$ )	Mean (X)
Sangat Setuju	4	25	100	$X = \frac{\Sigma X}{N}$ $X = \frac{316}{100}$ $X = 3,16$
Setuju	3	67	201	
Tidak Setuju	2	7	14	
Sangat Tidak Setuju	1	1	1	
Total		100	316	

Sumber : data primer diolah bulan Januari 2024

Berdasarkan tabel diatas dari pernyataan desain ruangan menarik sehingga menambah motivasi untuk membaca menunjukkan skor rata-rata: 3,16. Dapat disimpulkan bahwa desain ruangan Perpustakaan Daerah Kota Banjarbaru menarik dinilai baik.

f. Pernyataan 8: Ruang Dinars Arsip dan Perpustakaan Daerah Banjarbaru memiliki pencahayaan cukup terang dapat memberikan kenyamanan ketika membaca

**Tabel 4. 13 Hasil Rekapitulasi Responden Pernyataan No. 8**

Jawaban	Skor	Jumlah Responden (N)	Nilai Kuesioner ( $\Sigma X$ )	Mean (X)
Sangat Setuju	4	42	168	$X = \frac{\Sigma X}{N}$ $X = \frac{340}{100}$ $X = 3,40$
Setuju	3	56	168	
Tidak Setuju	2	2	4	
Sangat Tidak Setuju	1	0	0	
Total		100	340	

Sumber : data primer diolah bulan Januari 2024

Berdasarkan tabel diatas dari pernyataan ruangan Dinars Arsip dan Perpustakaan Daerah Banjarbaru memiliki pencahayaan cukup terang dapat memberikan kenyamanan ketika membaca menunjukkan skor rata-rata: 3,40. Dapat disimpulkan bahwa pencahayaan di Perpustakaan Daerah Kota Banjarbaru dinilai sangat baik.

g. Nilai Grand Mean

$$\begin{aligned} \text{Grand Mean} &= \frac{\text{Total rata-rata hitung}}{\text{Jumlah pernyataan}} \\ &= \frac{3,45 + 3,35 + 3,15 + 3,53 + 3,16 + 3,40}{6} \end{aligned}$$

$$= 3,34$$

### 3) Indikator Sarana Perpustakaan

- a. Pernyataan 9: Penataan komputer, kursi, dan meja sudah tertata rapi dan dapat memberikan kenyamanan bagi pemustaka ketika menggunakan koleksi perpustakaan

**Tabel 4. 14 Hasil Rekapitulasi Responden Pernyataan No. 9**

Jawaban	Skor	Jumlah Responden (N)	Nilai Kuesioner ( $\Sigma X$ )	Mean (X)
Sangat Setuju	4	49	196	$X = \frac{\Sigma X}{N}$ $X = \frac{346}{100}$ $X = 3,46$
Setuju	3	48	144	
Tidak Setuju	2	3	6	
Sangat Tidak Setuju	1	0	0	
Total		100	346	

Sumber : data primer diolah bulan Januari 2024

Berdasarkan tabel diatas dari pernyataan penataan komputer, kursi, dan meja sudah tertata rapi dan dapat memberikan kenyamanan bagi pemustaka ketika menggunakan koleksi perpustakaan menunjukkan skor rata-rata: 3,46. Dapat disimpulkan bahwa penataan komputer, kursi, dan meja di Perpustakaan Daerah Kota Banjarbaru dinilai sangat baik.

- b. Pernyataan 10: Koleksi rak buku dan tinggi rak buku cukup memadai untuk menyimpan koleksi

**Tabel 4. 15 Hasil Rekapitulasi Responden Pernyataan No. 10**

Jawaban	Skor	Jumlah Responden (N)	Nilai Kuesioner ( $\Sigma X$ )	Mean (X)
Sangat Setuju	4	29	116	$X = \frac{\Sigma X}{N}$ $X = \frac{320}{100}$ $X = 3,20$
Setuju	3	63	189	
Tidak Setuju	2	7	14	
Sangat Tidak Setuju	1	1	1	
Total		100	320	

Sumber : data primer diolah bulan Januari 2024

Berdasarkan tabel diatas dari pernyataan koleksi rak buku dan tinggi rak buku cukup memadai untuk menyimpan koleksi menunjukkan skor rata-rata: 3,20. Dapat disimpulkan bahwa koleksi rak dan tinggi rak buku di Perpustakaan Daerah Kota Banjarbaru dinilai baik.

- c. Pernyataan 11: Jumlah loker sudah mencukupi untuk kebutuhan pemustaka

**Tabel 4. 16 Hasil Rekapitulasi Responden Pernyataan No. 11**

Jawaban	Skor	Jumlah Responden (N)	Nilai Kuesioner ( $\Sigma X$ )	Mean (X)
Sangat Setuju	4	14	56	$X = \frac{\Sigma X}{N}$ $X = \frac{272}{100}$ $X = 2,72$
Setuju	3	48	144	
Tidak Setuju	2	34	68	
Sangat Tidak Setuju	1	1	4	
Total		100	272	

Sumber : data primer diolah bulan Januari 2024

Berdasarkan tabel diatas dari pernyataan jumlah loker sudah memadai untuk kebutuhan pemustaka menunjukkan skor rata-rata: 2,72. Dapat disimpulkan bahwa jumlah loker di Perpustakaan Daerah Kota Banjarbaru dinilai baik.

- d. Pernyataan 12: Penataan lemari katalog sudah tertata dengan baik sehingga mempermudah pemustaka mencari informasi

**Tabel 4. 17 Hasil Rekapitulasi Responden Pernyataan No. 12**

Jawaban	Skor	Jumlah Responden (N)	Nilai Kuesioner ( $\Sigma X$ )	Mean (X)
Sangat Setuju	4	23	92	$X = \frac{\Sigma X}{N}$
Setuju	3	67	201	
Tidak Setuju	2	10	20	$X = \frac{313}{100}$
Sangat Tidak Setuju	1	1	0	$X = 3,13$
Total		100	313	

Sumber : data primer diolah bulan Januari 2024

Berdasarkan tabel diatas dari pernyataan penataan lemari katalog sudah tertata dengan baik sehingga mempermudah pemustaka mencari informasi menunjukkan skor rata-rata: 3,13. Dapat disimpulkan bahwa penataan lemari katalog Perpustakaan Daerah Kota Banjarbaru dinilai baik.

- e. Nilai Grand Mean

$$\begin{aligned}
 \text{Grand Mean} &= \frac{\text{Total rata-rata hitung}}{\text{Jumlah pernyataan}} \\
 &= \frac{3,46 + 3,20 + 2,72 + 3,13}{4} \\
 &= 3,13
 \end{aligned}$$

Berdasarkan nilai rata-rata dari tiap indikator diatas maka dijadikan dalam bentuk diagram sebagai berikut:

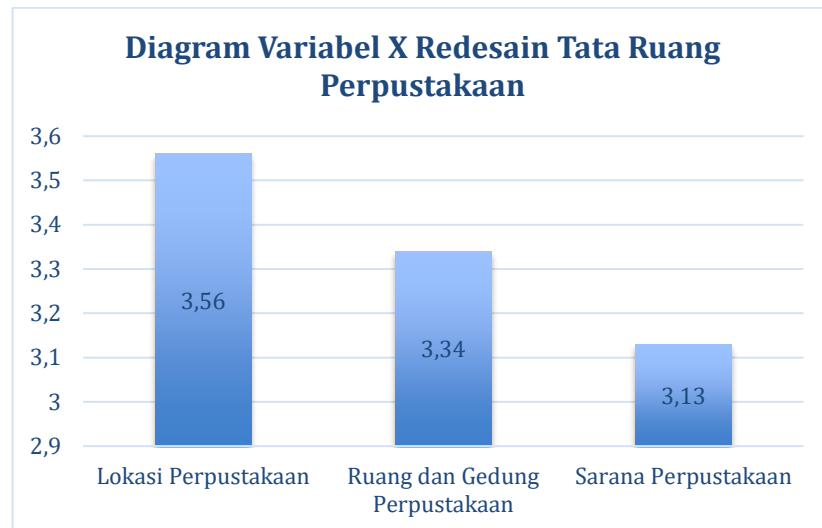

**Gambar 4. 2 Variabel X Redesain Tata Ruang Perpustakaan**

Berdasarkan diagram diatas dapat diketahui variabel X redesign tata ruang perpustakaan yang terbagi menjadi tiga indikator memiliki nilai skor yang berbeda-beda. Pada indikator lokasi perpustakaan memiliki nilai skor 3,56 pada indikator ruang dan gedung perpustakaan nilai skor 3,34 dan pada indikator sarana perpustakaan nilai skor 3,13. Hal ini menunjukkan bahwa indikator sarana perpustakaan memiliki nilai skor rendah. Berdasarkan hasil perhitungan diatas peneliti berharap pada indikator sarana perpustakaan yang memiliki skor terendah agar dapat ditingkatkan lagi di Dinas Arsip dan Perpustakaan Daerah Kota Banjarbaru.

$$\begin{aligned} \text{Grand Mean} &= \frac{\text{Total rata-rata hitung}}{\text{Jumlah pernyataan}} \\ &= \frac{3,56+3,34+3,13}{3} \end{aligned}$$



$$= 3,34$$

Berdasarkan hasil perhitungan dari grand mean dapat dikatakan bahwa secara keseluruhan variabel X redesain tata ruang perpustakaan dikategorikan **sangat baik** dengan nilai skor rata-rata 3,34.

#### 4. Analisis Item Pernyataan Variabel Y Minat Kunjungan Pemustaka

##### 1) Indikator Kenyamanan

##### a. Pernyataan 13: Sikap pustakawan yang sangat ramah

**Tabel 4. 18 Hasil Rekapitulasi Responden Pernyataan No. 13**

Jawaban	Skor	Jumlah Responden (N)	Nilai Kuesioner ( $\sum X$ )	Mean (X)
Sangat Setuju	4	51	204	$X = \frac{\sum X}{N}$ $X = \frac{350}{100}$ $X = 3,50$
Setuju	3	48	144	
Tidak Setuju	2	1	2	
Sangat Tidak Setuju	1	0	0	
Total		100	350	

Sumber : data primer diolah bulan Januari 2024

Berdasarkan tabel diatas dari pernyataan sikap pustakawan yang sangat ramah menunjukkan skor rata-rata: 3,50. Dapat disimpulkan sikap pustakawan yang sangat ramah di Perpustakaan Daerah Kota Banjarbaru dinilai sangat baik.

##### b. Pernyataan 14: Keadaan sekitar ruangan Dinas Arsip dan Perpustakaan Daerah Banjarbaru sangat rapi dan bersih

**Tabel 4. 19 Hasil Rekapitulasi Responden Pernyataan No. 14**

Jawaban	Skor	Jumlah Responden (N)	Nilai Kuesioner ( $\sum X$ )	Mean (X)
Sangat Setuju	4	55	220	$X = \frac{\sum X}{N}$
Setuju	3	43	129	
Tidak Setuju	2	2	4	$X = \frac{353}{100}$
Sangat Tidak Setuju	1	0	0	$X = 3,53$
Total		100	353	

Sumber : data primer diolah bulan Januari 2024

Berdasarkan tabel diatas dari pernyataan keadaan sekitar ruangan Dinas Arsip dan Perpustakaan Daerah Banjarbaru sangat rapi dan bersih menunjukkan skor rata-rata: 3,53. Dapat disimpulkan bahwa keadaan sekitar Dinas Arsip dan Perpustakaan Daerah Kota Banjarbaru rapi dan bersih dinilai sangat baik.

- c. Pernyataan 15: Warna dinding di ruang baca memberikan kesan nyaman dan harmonis

**Tabel 4. 20 Hasil Rekapitulasi Responden Pernyataan No. 15**

Jawaban	Skor	Jumlah Responden (N)	Nilai Kuesioner ( $\sum X$ )	Mean (X)
Sangat Setuju	4	38	152	$X = \frac{\sum X}{N}$
Setuju	3	55	165	
Tidak Setuju	2	7	14	$X = \frac{331}{100}$
Sangat Tidak Setuju	1	0	0	$X = 3,31$
Total		100	331	

Sumber : data primer diolah bulan Januari 2024

Berdasarkan tabel diatas dari pernyataan warna dinding di ruang baca memberikan kesan nyaman dan harmonis menunjukkan skor rata-rata: 3,31. Dapat disimpulkan bahwa warna dinding ruang baca di Perpustakaan Daerah Kota Banjarbaru memberikan kesan nyaman dan baik dinilai sangat baik.

- d. Pernyataan 16: Pemilihan warna langit-langit di ruang baca cerah sehingga tidak menimbulkan suasana gelap dalam ruangan

**Tabel 4. 21 Hasil Rekapitulasi Responden Pernyataan No. 16**

Jawaban	Skor	Jumlah Responden (N)	Nilai Kuesioner ( $\Sigma X$ )	Mean (X)
Sangat Setuju	4	39	156	$X = \frac{\Sigma X}{N}$ $X = \frac{335}{100}$ $X = 3,35$
Setuju	3	57	171	
Tidak Setuju	2	4	8	
Sangat Tidak Setuju	1	0	0	
Total		100	335	

Sumber : data primer diolah bulan Januari 2024

Berdasarkan tabel diatas dari pernyataan pemilihan warna langit-langit di ruang baca cerah sehingga tidak menimbulkan suasana gelap dalam ruangan menunjukkan skor rata-rata: 3,35. Dapat disimpulkan bahwa pemilihan warna langit-langit ruang baca cerah di Perpustakaan Daerah Kota Banjarbaru dinilai sangat baik.

- e. Pernyataan 17: Pemilihan warna lantai cerah sehingga menimbulkan kesan bersih

**Tabel 4. 22 Hasil Rekapitulasi Responden Pernyataan No. 17**

Jawaban	Skor	Jumlah Responden (N)	Nilai Kuesioner ( $\Sigma X$ )	Mean (X)
Sangat Setuju	4	34	136	$X = \frac{\Sigma X}{N}$ $X = \frac{327}{100}$ $X = 3,27$
Setuju	3	59	177	
Tidak Setuju	2	7	14	
Sangat Tidak Setuju	1	0	0	
Total		100	327	

Sumber : data primer diolah bulan Januari 2024

Berdasarkan tabel diatas dapat diketahui bahwa dari pernyataan mengenai pemilihan warna lantai cerah sehingga menimbulkan kesan bersih menunjukkan skor rata-rata: 3,27. Dapat disimpulkan bahwa pemilihan warna lantai cerah di Perpustakaan Daerah Kota Banjarbaru dinilai sangat baik.

f. Nilai Grand Mean

$$\begin{aligned} \text{Grand Mean} &= \frac{\text{Total rata-rata hitung}}{\text{Jumlah pernyataan}} \\ &= \frac{3,50 + 3,53 + 3,31 + 3,35 + 3,27}{5} \\ &= 3,40 \end{aligned}$$

2) Indikator Fasilitas

- a. Pernyataan 18: Komputer di ruang baca dapat mengakses informasi bagi pemustaka

**Tabel 4. 23 Hasil Rekapitulasi Responden Pernyataan No. 18**

Jawaban	Skor	Jumlah Responden (N)	Nilai Kuesioner ( $\Sigma X$ )	Mean (X)
Sangat Setuju	4	44	176	$X = \frac{\Sigma X}{N}$ $X = \frac{343}{100}$ $X = 3,43$
Setuju	3	55	165	
Tidak Setuju	2	1	2	
Sangat Tidak Setuju	1	0	0	
Total		100	343	

Sumber : data primer diolah bulan Januari 2024

Berdasar tabel diatas dapat diketahui bahwa dari pernyataan mengenai komputer di ruang baca dapat mengakses berbagai informasi untuk pemustaka menunjukkan skor rata-rata: 3,43. Dapat disimpulkan dari pernyataan tersebut dinilai sangat baik.

- b. Pernyataan 19: Ventilasi ruangan yang ada pada ruang perpustakaan sudah cukup baik

**Tabel 4. 24 Hasil Rekapitulasi Responden Pernyataan No. 19**

Jawaban	Skor	Jumlah Responden (N)	Nilai Kuesioner ( $\Sigma X$ )	Mean (X)
Sangat Setuju	4	46	184	$X = \frac{\Sigma X}{N}$ $X = \frac{342}{100}$ $X = 3,42$
Setuju	3	50	150	
Tidak Setuju	2	4	8	
Sangat Tidak Setuju	1	0	0	
Total		100	342	

Sumber : data primer diolah bulan Januari 2024

Berdasarkan tabel diatas dapat diketahui bahwa dari pernyataan mengenai ventilasi ruangan yang ada pada ruang perpustakaan sudah cukup baik menunjukkan skor rata-rata: 3,42. Dapat disimpulkan bahwa ventilasi ruangan Perpustakaan Daerah Kota Banjarbaru dinilai sangat baik.

- c. Pernyataan 20: Layanan internet di Dinas Arsip dan Perpustakaan Daerah Banjarbaru diakses secara online

**Tabel 2. 25 Hasil Rekapitulasi Responden Pernyataan No. 20**

Jawaban	Skor	Jumlah Responden (N)	Nilai Kuesioner ( $\Sigma X$ )	Mean (X)
Sangat Setuju	4	53	212	$X = \frac{\Sigma X}{N}$
Setuju	3	35	129	
Tidak Setuju	2	4	8	$X = \frac{349}{100}$
Sangat Tidak Setuju	1	0	0	$X = 3,49$
Total		100	349	

Sumber : data primer diolah bulan Januari 2024

Berdasarkan tabel diatas dapat diketahui bahwa dari pernyataan layanan internet di Dinas Arsip dan Perpustakaan Daerah Banjarbaru diakses secara online menunjukkan skor rata-rata: 3,49. Dapat disimpulkan dari pernyataan tersebut dinilai sangat baik.

- d. Nilai Grand Mean

$$\begin{aligned} \text{Grand Mean} &= \frac{\text{Total rata-rata hitung}}{\text{Jumlah pernyataan}} \\ &= \frac{3,43 + 3,42 + 3,49}{3} \end{aligned}$$

$$= 3,47$$

### 3) Indikator Koleksi

- a. Pernyataan 21: Koleksi perpustakaan yang tertata rapi membuat ruangan perpustakaan menjadi nyaman

**Tabel 4. 26 Hasil Rekapitulasi Responden Pernyataan No. 21**

Jawaban	Skor	Jumlah Responden (N)	Nilai Kuesioner ( $\sum X$ )	Mean (X)
Sangat Setuju	4	43	172	$X = \frac{\sum X}{N}$
Setuju	3	54	162	
Tidak Setuju	2	3	6	$X = \frac{340}{100}$
Sangat Tidak Setuju	1	0	0	$X = 3,40$
Total		100	340	

Sumber : data primer diolah bulan Januari 2024

Berdasarkan tabel diatas dari pernyataan koleksi perpustakaan yang tertata rapi membuat ruangan perpustakaan menjadi nyaman menunjukkan skor rata-rata: 3,40. Dapat disimpulkan bahwa koleksi Perpustakaan Daerah Kota Banjarbaru yang tertata rapi dinilai sangat baik.

- b. Pernyataan 22: Koleksi Dinas Arsip dan Perpustakaan Daerah Banjarbaru beragam jenis

**Tabel 4. 27 Hasil Rekapitulasi Responden Pernyataan No. 22**

Jawaban	Skor	Jumlah Responden (N)	Nilai Kuesioner ( $\Sigma X$ )	Mean (X)
Sangat Setuju	4	41	164	$X = \frac{\Sigma X}{N}$ $X = \frac{337}{100}$ $X = 3,37$
Setuju	3	55	165	
Tidak Setuju	2	4	8	
Sangat Tidak Setuju	1	0	0	
Total		100	337	

Sumber : data primer diolah bulan Januari 2024

Berdasarkan tabel diatas dari pernyataan koleksi Dinas Arsip dan Perpustakaan Daerah Banjarbaru beragam jenis menunjukkan skor rata-rata: 3,37. Dapat disimpulkan bahwa koleksi Perpustakaan Daerah Kota Banjarbaru beragam jenis dinilai sangat baik.

c. Nilai grand mean

$$\begin{aligned} \text{Grand Mean} &= \frac{\text{Total rata-rata hitung}}{\text{Jumlah pernyataan}} \\ &= \frac{3,40 + 3,37}{2} \\ &= 3,39 \end{aligned}$$

Berdasarkan nilai rata-rata dari tiap indikator diatas maka dijadikan dalam bentuk diagram sebagai berikut:



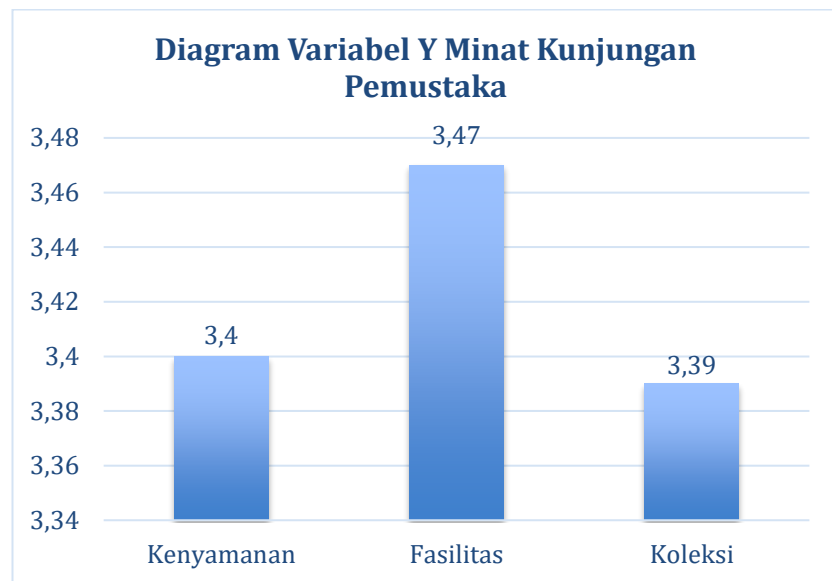

**Gambar 4. 3 Diagram Variabel Y Minat Kunjungan Pemustaka**

Berdasarkan diagram diatas dapat diketahui variabel Y minat kunjungan pemustaka yang terbagi menjadi tiga indikator memiliki nilai skor yang berbeda-beda. Pada indikator kenyamanan memiliki nilai skor 3,4 pada indikator fasilitas nilai skor 3,47 dan pada indikator koleksi nilai skor 3,39. Hal ini menunjukkan bahwa indikator koleksi dan indikator kenyamanan memiliki nilai skor rendah. Berdasarkan hasil perhitungan diatas peneliti berharap Dinas Arsip dan Perpustakaan Daerah Banjarbaru dari segi unsur koleksi dan kenyamanan dapat ditingkatkan lagi.

$$\begin{aligned}
 \text{Grand Mean} &= \frac{\text{Total rata-rata hitung}}{\text{Jumlah pernyataan}} \\
 &= \frac{3,40+3,47+3,39}{3} \\
 &= 3,42
 \end{aligned}$$

Berdasarkan hasil perhitungan grand mean dapat dikatakan bahwa nilai keseluruhan dari variabel Y minat kunjungan pemustaka dikategorikan **sangat baik** dengan skor rata-rata 3,42.

## 5. Uji Korelasi

Uji korelasi pada penelitian ini dengan menggunakan bantuan program SPSS versi 26 maka diperoleh nilai *correlation* antara variabel X redesain tata ruang perpustakaan dan variabel Y minat kunjungan pemustaka sebagai berikut:

**Tabel 4. 28 Uji Korelasi  
Correlations**

		Redesain Tata Ruang Perpustakaan	Minat Kunjungan Pemustaka
Redesain Tata Ruang Perpustakaan	Pearson Correlation	1	,726**
	Sig. (2-tailed)		,000
	N	100	100
Minat Kunjungan Pemustaka	Pearson Correlation	,726**	1
	Sig. (2-tailed)	,000	
	N	100	100

\*\* . Correlation is significant at the 0.01 level (2-tailed).

Berdasarkan hasil tabel di atas menunjukkan bahwa variabel X redesain tata ruang perpustakaan terdapat pengaruh terhadap variabel Y minat kunjungan pemustaka dengan nilai korelasi sebesar 0,726 dan nilai signifikansi sebesar  $0,000 < 0,05$  yang artinya terdapat korelasi yang signifikan antara variabel X dengan Y. Nilai korelasi sebesar 0,726 menunjukkan bahwa terdapat korelasi yang kuat antara redesain tata ruang perpustakaan terhadap minat kunjungan pemustaka.

## 6. Uji Regresi

Uji Regresi adalah sebuah alat statistik yang menjelaskan tentang pola hubungan atau pengaruh hubungan antara dua variabel. Pada analisis regresi terdapat 2 jenis variabel yaitu:

- a. Variabel predictor disebut dengan variabel independen dan dilambangkan dengan X.
- b. Variabel responden disebut dengan variabel dependen dan dilambangkan dengan variabel Y.

Teknik uji regresi peneliti menggunakan bantuan program SPSS versi 26 untuk mengetahui analisis regresi sederhana yang bertujuan untuk mengetahui seberapa besar pengaruh antara variabel X redesain tata ruang perpustakaan dan variabel Y minat kunjungan pemustaka, maka dapat dibentuk persamaan regresi linier sederhana sebagai berikut:

**Tabel 4. 29 Uji Regresi**

		<b>Coefficients<sup>a</sup></b>				
		Unstandardized Coefficients		Standardized Coefficients		
Model		B	Std. Error	Beta	T	Sig.
1	(Constant)	8,612	2,446		3,521	,001
	Redesain Tata Ruang Perpustakaan	,642	,061	,726	10,463	,000

a. Dependent Variable: Minat Kunjungan Pemustaka

Tabel *Coefficients* diketahui *Constant* (a) sebesar 8,612, sedangkan nilai X redesain tata ruang perpustakaan (b / koefisien regresi) sebesar 0,642, sehingga persamaan regresi dapat ditulis sebagai berikut:

$$Y = a + bX$$

$$Y = 8,612 + 0,642 x$$

Persamaan regresi yaitu *Constant* (a) sebesar 8,612, menyatakan bahwa nilai konsisten variabel minat kunjungan pemustaka sebesar 8,612. Koefisien regresi X sebesar 0,642 menyatakan bahwa setiap penambahan 1% nilai X redesain tata ruang perpustakaan, maka nilai Y minat kunjungan pemustaka bertambah sebesar 0,642. Koefisien regresi bernilai positif, sehingga dapat dikatakan bahwa pengaruh variabel X redesain tata ruang perpustakaan terhadap variabel Y minat kunjungan pemustaka adalah positif.

Persamaan keputusan dalam uji regresi sederhana

- a. Berdasarkan nilai signifikansi dari tabel *Coefficients* diperoleh nilai signifikansi sebesar  $0,000 < 0,05$ , sehingga dapat disimpulkan bahwa variabel X redesain tata ruang perpustakaan berpengaruh terhadap variabel Y minat kunjungan pemustaka.
- b. Berdasarkan nilai t diketahui nilai  $t_{hitung}$  sebesar  $10,463 > t_{tabel} 1,984$ , sehingga dapat disimpulkan bahwa variabel X redesain tata ruang perpustakaan) berpengaruh terhadap variabel Y minat kunjungan pemustaka.

Cara mencari  $t_{tabel}$

$$t_{tabel} = (\alpha/2 ; n-k-1)$$

$$= (0,05/2 ; 100-1-1)$$

$$= (0,025 ; 98) \text{ [Dilihat pada distribusi nilai } t_{tabel}]$$

$$= 1.984$$

## 7. Uji Hipotesis

Hipotesis dalam penelitian ini adalah:

$H_a$  : Terdapat pengaruh redesain tata ruang perpustakaan terhadap minat kunjungan pemustaka di Dinas Arsip dan Perpustakaan Daerah Banjarbaru

Langkah berikutnya hipotesis dapat diuji dengan membandingkan nilai  $F_{hitung}$  dengan nilai  $F_{tabel}$  yang dilihat pada tabel nilai “F” *Product Moment* dengan menghitung nilai df terlebih dahulu yaitu  $df = N - nr = 100 - 2 = 98$ .

**Tabel 4. 30 Uji Hipotesis**

		ANOVA <sup>a</sup>				
Model		Sum of Squares	Df	Mean Square	F	Sig.
1	Regression	700,978	1	700,978	109,470	,000 <sup>b</sup>
	Residual	627,532	98	6,403		
	Total	1328,510	99			

a. Dependent Variable: Minat Kunjungan Pemustaka

b. Predictors: (Constant), Redesain Tata Ruang Perpustakaan

Berdasarkan tabel diatas dapat diketahui bahwa nilai  $F_{hitung}$  sebesar 109,470 dengan nilai signifikansi sebesar 0,000. Langkah berikutnya membandingkan besarnya  $F_{hitung}$  dengan  $F_{tabel}$  menggunakan hitungan  $df = N - 2$ . Adapun  $df (100 - 2) = 98$ , maka diperoleh nilai  $F_{tabel}$  pada taraf signifikan 5% sebesar 2,31. Karena  $F_{hitung} > F_{tabel}$  atau  $109,470 > 2,31$ , yang berarti Hipotesis Alternatif ( $H_a$ ) diterima sedangkan Hipotesis Nol ( $H_o$ ) ditolak. Dapat dikatakan bahwa terdapat pengaruh redesain tata ruang perpustakaan (X) terhadap minat kunjungan pemustaka (Y) di Dinas Arsip dan Perpustakaan Daerah Kota Banjarbaru.

## 8. Uji Koefisien Determinasi ( $R^2$ )

Uji koefisien determinasi atau disebut *R Square* bertujuan untuk mengetahui seberapa persen pengaruh variabel X redesain tata ruang perpustakaan terhadap variabel Y minat kunjungan pemustaka. Terdapat tiga kategori pengelompokan pada nilai *R Square* sebagai berikut:

1. Nilai *R Square* 0,75 termasuk ke dalam kategori kuat
2. Nilai *R Square* 0,50 termasuk ke dalam kategori moderat
3. Nilai *R Square* 0,25 termasuk ke dalam kategori lemah.<sup>70</sup>

Tabel 4. 31 Uji Koefisien Determinasi ( $R^2$ )

<b>Model Summary<sup>b</sup></b>				
Model	R	R Square	Adjusted R Square	Std. Error of the Estimate
1	,726 <sup>a</sup>	,528	,523	2,53049

a. Predictors: (Constant), Redesain Tata Ruang Perpustakaan

Tabel *Model Summary* menjelaskan besarnya nilai Determinasi (*R Square*) yaitu 0,528 dan menjelaskan besarnya persentase pengaruh variabel independen terhadap variabel dependen disebut koefisien pengkuadratan. Pada kolom *R Square* menjelaskan bahwa pengaruh variabel independen (X) yaitu redesain tata ruang perpustakaan terhadap variabel dependen (Y) yaitu minat kunjungan pemustaka tergolong moderat dengan *persentase* sebesar 52,8% dan sisanya 47,2% dipengaruhi oleh faktor lain.

---

<sup>70</sup> Hair et. al, *Multivariate Data Analysis (7th ed.)*, (New Jersey: Pearson Prentice Hall, 2011).

Hal ini menunjukkan bahwa redesain tata ruang perpustakaan di Dinas Arsip dan Perpustakaan Daerah Kota Banjarbaru mempengaruhi minat kunjungan pemustaka sebesar 52,8% tergolong moderat sedangkan sisanya 47,2% dipengaruhi oleh faktor lain.