

BAB IV
GAMBARAN UMUM CABANG PONDOK PESANTREN TAHFIDZ
HUSADA

A. Sejarah Berdirinya Cabang Pondok Pesantren Tahfidz Husada

Cabang pondok Mahasiswi Tahfidz Husada terletak di jalan Pangeran Hidayatullah Komplek Husada Permai, Kelurahan Sungai Jingah, Kecamatan Banjarmasin Utara. Cabang Pondok Tahfidz mahasantriwati ini merupakan salah satu lembaga Tahfidz yang dinaungi oleh Yayasan Qurani Qaryah Thayyibah. Yayasan Qurani Qaryah Thayyibah ini memiliki beberapa lembaga yang berbentuk formal dan informal. Adapun lembaga yang berbentuk formal seperti SD Qaryah Thayyibah dan yang berbentuk informal yaitu Rumah Tahfidz Qaryah Thayyibah, P.A Al-Muhajirin, P.A Insanul Kamil, P.A Harapan Ibu, P.A Amanah Al-Insani, P.A Aisyiyah Hikmah Zam-zam, kemudian dilanjutkan dengan pembangunan Asrama Tahfidz Mahasiswa dan Mahasiswi Bumi Graha Lestari dan juga Asrama Mahasiswi Tahfidz Husada yang semuanya itu merupakan lembaga binaan langsung oleh Bapak H. Anwar Hadimi, SE sebagai pendiri dan Pembina Yayasan Qurani Qaryah Thayyibah. Beliau merupakan salah satu seorang yang cukup dikenal oleh banyak orang sebagai developer perumahan.¹

Fasilitas yang beliau miliki itu adalah beliau mendirikan beberapa lembaga yang berfokuskan pada bidang Tahfidz Qur'an. Kemudian beliau membangun rumah Tahfidz Qaryah Thayyibah sebagai bangunan pertama yang beliau dirikan.

¹ Dokumentasi pada Asrama Mahasiswi Tahfidz Husada

Pada saat itu muncul permasalahan yaitu kurangnya sumber daya manusia (SDM). Dalam mengatasi masalah tersebut maka didirikanlah Asrama Tahfidz Bumi Graha Lestari yang berlokasi di kompleks Perumahan Bumi Graha Lestari Banjarmasin Utara, untuk mneguatkan kaderisasi guru-guru Tahfidz Al-Qur'an yang mulai berdiri tahun 2018 sampai sekarang untuk mewujudkan satu rumah dengan satu penghafal Al-Qur'an maka dibangunlah tiga asrama, satu asrama putera dan dua asrama puteri yang dinamakan dengan asrama Tahfidz Bumi Graha Lestari dan pada tahun 2020 dibangunlah kembali dua asrama yang dinamakan dengan Asrama Mahasiswi Tahfidz Husada yang mana kebanyakan dari penghuninya adalah mahasiswi-mahasiswi yang sedang melanjutkan pendidikan dari perguruan tinggi di Kota Banjarmasin seperti Universitas Lambung Mangkurat Banjarmasin (ULM), UIN Antasari Banjarmasin dan UNISKA.²

B. Profil Singkat Asrama Mahasiswi Tahfidz Husada

Nama : Asrama Mahasiswi Tahfidz Husada

Yayasan : Yayasan Qur'ani Qaryah Thayyibah

Alamat : Jalan Pangeran Hidayatullah, Komplek Husada Permai, Kelurahan Sungai Jingah, Kecamatan Banjarmasin Utara, Kota Banjarmasin, Provinsi Kalimantan Selatan, Kode Pos 70121.

² Observasi pada Asrama Mahasiswi Tahfidz Husada

A. Visi dan Misi Asrama Mahasiswi Tahfidz Husada

- a. Visi : “Mewujudkan lembaga pendidikan berbasis Al-Qur’an yang unggul, terpadu dengan ilmu pengetahuan dan teknologi, serta dilandasi iman dan taqwa”.
- b. Misi : “ Menyediakan lingkungan belajar yang bersih, nyaman, kondusif dan menyenangkan terpadu dengan ilmu pengetahuan dan teknologi, serta terintegrasi dengan nilai-nilai Al-Qur’an sehingga mampu melahirkan generasi yang berfikir madani dan berakhlak Qur’ani ala *Ahlusunnah wal Jama’ah*”.

B. Tujuan Asrama Mahasiswi Tahfidz Husada

- a. Meningkatkan kualitas ketaqwaan kita kepada Allah SWT.
- b. Menyiarkan ajaran Islam dan menuntun masyarakat sesuai dengan yang telah diajarkan.
- c. Menggali dan meningkatkan potensi hafidz-hafidzah dan mampu memotivasi umat Islam pada umumnya dan pelajar/remaja pada khususnya untuk gemar dan cinta membaca, menghafal dan memahami serta mengamalkan isi kandungan Al-Qur’an.
- d. Mampu mewujudkan nilai-nilai luhur yang terkandung dalam Al-Qur’an dalam setiap aktivitas kehidupan sehari-hari maupun di masyarakat.
- e. Mewujudkan jiwa generasi muda yang busa menginternalisasikan al-Qur’an dalam diri sehingga al-Qur’an dapat melejitkan sisi-sisi wawasan, ibadah, akhlaq dan ruhiyah.³

³ Dokumentasi pada Asrama Mahasiswi Tahfidz Husada.

C. Struktur Kepengurusan Asrama Tahfidz Husada

Bagan 3.1 Struktur Kepengurusan Asrama Mahasiswi Tahfidz Husada

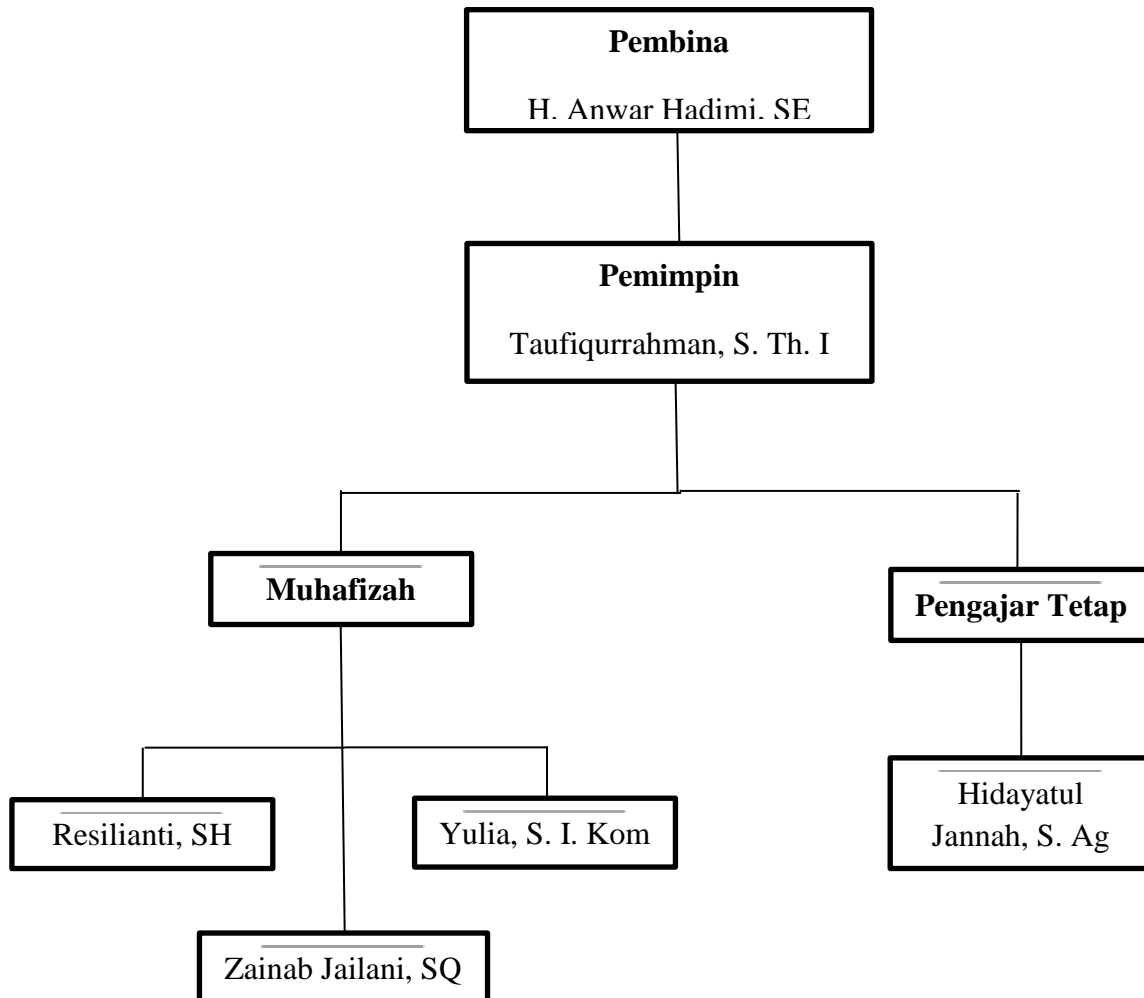

D. Profil Pengajar, Mahasantriwati dan Sarana Prasarana Asrama

Mahasantriwati Tahfidz Husada

a. Profil Asrama Mahasantriwati Tahfidz Husada

Pembangunan awal dari Asrama Tahfidz ini hanya dibangun 1 asrama saja yang terdiri dari 4 lantai, kemudian karena melihat keadaan mahasantriwati yang terus bertambah maka dibangun kembali 1 asrama yang terdiri dari 2 lantai pada tahun yang sama. Adapun sistem pendidikan dari asrama Tahfidz Husada ini memiliki perbedaan dengan asrama pada umumnya yang ada di Pondok Pesantren Salafi yang menekankan pada penguasaan kitab kuning, sedangkan asrama ini lebih menekankan mahasantriwatinya dalam menghafal Al-Qur'an.

Gambar 3.1 Bangunan Asrama Mahasiswi Tahfidz Husada



Dokumentasi, Maulidatus Sa'adah, 2024

b. Profil Pengajar dan Mahasantriwati

Profil pengajar atau pengurus asrama memiliki latar belakang yang baik serta memiliki kemampuan dalam mengerjakan ilmu agama tentunya juga seorang penghafal Al-Qur'an. Adapun jumlah pengajar dan pengurus Asrama Mahasiswi Tahfidz Husada berjumlah 11 orang. Sedangkan jumlah mahasantriwati yang tercatat ada 25 orang.⁴

Tabel 3.1 Latar Belakang Pendidikan Terakhir Asatidz Asrama Mahasiswi Tahfidz Husada

No	Nama	Jabatan	Pendidikan Terakhir
1	H. Anwar Hadimi, S. E	Pembina Pondok	ULM Banjaramsin
2	Taufiqurrahman, S. Th. I	Pimpinan Pondok	Pascasarjana UIN Antasari Banjarmasin
3	Yulia, S. I. Kom	Muhafizah	ULM Banjarmasin
4	Zainab Jaelani, SQ	Muhafizah	Sekolah Arab
5	Resilianti, SH	Muhafizah	UIN Antasari Banjarmasin
6	Hidayatul Jannah, S.Ag	Pengajar	UIN Antasari Banjarmasin
7	Aina, Lc	Pengajar	Universitas Al-Azhar Mesir
8	Dr. Ali Muammar ZA, MA	Pengajar	UIN Antasari Banjarmasin
9	H. Asfiani, Lc	Pengajar	Universitas Madinah
10	Syarifah Ulfah Ba'abud	Pengajar	Dar Az-ZahraTarim
11	Maulida SQ	Pengajar	Yayasan Bil Qur'ani Nahya

⁴ Observasi pada Asrama Mahasiswi Tahfidz Husada

Tabel 3.2 Daftar Nama Mahasantriwati Asrama Mahasiswi Tahfidz

Husada

No	Nama Mahasantriwati	Universitas	Semester
1	Najihatun Nor Aisyah	UIN Antasari Banjarmasin	4
2	Diah Ayu Puspita Sari	UIN Antasari Banjarmasin	2
3	Siti Hairiyah	UIN Antasari Banjarmasin	4
4	Fatimah	UIN Antasari Banjarmasin	6
5	Silvani Arsida Lestari	UIN Antasari Banjarmasin	8
6	Hidayati	UIN Antasari Banjarmasin	-
7	Yanti	UIN Antasari Banjarmasin	8
8	Rahmayanti Solehah	UIN Antasari Banjarmasin	-
9	Ziyadatul Husna	UIN Antasari Banjarmasin	6
10	Rizka	UIN Antasari Banjarmasin	10
11	Fatma Wati	UIN Antasari Banjarmasin	8
12	Kama Husna	UIN Antasari Banjarmasin	6
13	Dinna Dharma Winata	UIN Antasari Banjarmasin	6
14	Selfiani	UIN Antasari Banjarmasin	4
15	Suharni	UIN Antasari Banjarmasin	6
16	Rohmah	UIN Antasari Banjarmasin	6
17	Rizqina	UIN Antasari Banjarmasin	2
18	Nazwa Aulia	UIN Antasari Banjarmasin	2
19	Siti Hadijah	UIN Antasari Banjarmasin	6
20	Ghina Sofia Mahfuzah	UIN Antasari Banjarmasin	6
21	Maya Mawarni	UIN Antasari Banjarmasin	8
Jumlah			21
No	Nama Mahasantriwati	Universitas	Semester
1	Rima Sugianti	ULM Banjarmasin	8
2	Puteri Rahayu	ULM Banjarmasin	2
Jumlah			2
No	Nama Mahasantriwati	Universitas	Semester
1	Nina Maulida	UNISKA	-
2	Corrina Dewi Irawati	UNISKA	8
Jumlah			2

Dari tabel diatas dapat diketahui bahwa sebagian dari mahasantriwati asrama mahasiswa Tahfidz Husada adalah dari Universitas Lambung Mangkurat Banjarmasin, Universitas Islam Kalimantan Muhammad Arsyad Al-Banjari Banjarmasin, dan kebanyakannya dari mahasiswa Universitas Islam Negeri Antasari

Prasarana Asrama Banjarmasin.

c. Sarana dan Mahasiswa Tahfidz Husada

Tabel 3.3 Sarana dan Prasarana Asrama Mahasiswa Tahfidz Husada

No	Fasilitas	Jumlah	Keterangan
1	Kamar santri	36	Baik
2	Mushalla atau Aula	2	Baik
3	Dapur umum	2	Baik
4	Tempat jemuran	3	Baik
5	Tempat parkir	1	Baik
6	Toilet Dan kamar mandi	32	Baik
7	Wifi	3	Baik
8	Kulkas	2	Baik
9	Mesin cuci	2	Baik
10	Dispenser	2	Baik
11	Kasur	68	Baik
12	Lemari	36	Baik
13	Kipas angin	39	Baik
14	Meja kecil	60	Baik
15	Karpet	4	Baik
16	Sofa	3	Baik
17	Al-Qur'an	-	Baik
18	Mic	2	Baik
19	Terbang	4	Baik
20	Bass	2	Baik

Dapat diketahui sarana dan prasarana yang ada di asrama mahasiswa Tahfidz Husada sudah cukup lengkap dengan keadaan yang baik, serta dilengkapi

juga dengan peralatan kegiatan keagamaan seperti Al-Qur'an, mic, terbang dan bass.

d. Donatur Asrama Mahasiswi Tahfidz Husada

Donatur adalah seorang yang memberikan donasi atas sumbangan berupa dana kepada suatu perkumpulan dan sebagainya. Masyarakat atau pihak yang menyumbang disebut donator. Donatur memiliki hak untuk mengetahui penggunaan dana yang telah mereka sumbangkan kepada yayasan.

Untuk donatur yang ada di Asrama Mahasiswi Tahfidz Husada belum banyak, akan tetapi ada 1 donatur yang sampai sekarang masih menjadi donatur tetap di Asrama Mahasiswi Tahfidz Husada. Sebagian ada donatur yang memberikan uang atau barang untuk kepentingan asrama dan ada juga dari yayasan atau lembaga yang menginfakkan berupa beras dan Al-Qur'an.