

LAMPIRAN-LAMPIRAN

PEDOMAN WAWANCARA

A. Identitas Informan

Nama :

Umur :

Agama :

Pekerjaan :

Hubungan :

Alamat :

B. Pertanyaan-Pertanyaan

1. Pemberian Harta Warisan Menurut Adat

- a. Siapa pewaris dan siapa yang menjadi ahli waris dalam warisan ini ?
- b. Apa saja yang bapak/ibu ketahui tentang waris ?
- c. Bagaimana sistem penunjukan dalam pelaksanaan “ritual” kepada ahli waris yang akan menguasai warisan ?
- d. Sejak kapan adat ini diberlakukan ?
- e. Apa saja alasan- adat tersebut tetap dipertahankan ?
- f. Apakah ada dasar hukum yang digunakan jalan adat ini ?
- g. Apakah bapak/ibu mengetahui tentang pembagian waris menurut Islam ?
- h. Bagaimana pembagian harta warisan yang bapak/ibu ketahui menurut adat ?
- i. Apakah ada syarat-syarat tertentu dalam pembagian menurut adat ini, sehingga terlaksana tanpa melihat hukum yang ada ?
- j. Kemudian apa yang menarik dan keuntungan menurut bapak/ibu sehingga sistem pembagian ini di lakukan ?

2. Faktor-Faktor dan Dampak

- a. Dalam pembagian harta warisan menurut adat ini, apakah ada faktor-faktor tertentu yang mempengaruhi atas pembagian ?

- b. Menurut bapak/ibu apakah ada permasalahan dalam pembagian harta warisan menurut adat seperti ini, dan bagaimana mengatasinya jika terjadi permasalahan yang muncul dikemudian hari ?

A. Gambaran Umum Lokasi Penelitian

1. Lokasi Penelitian

Untuk lokasi penelitian ini, yaitu di daerah Kecamatan Haruai Kabupaten Tabalong, Kecamatan Haruai terdiri dari 13 desa yaitu Desa Halong, Nawin, Bongkang, Wirang, Marindi, Seradang Kembang Kuning, Lok Batu, Catur Karya, Suput, Suriyan, Mahe Pasar, dan Desa Hayup, dengan ibukota Kecamatan yang berda di Desa Halong. Secara umum letak Kecamatan Haruai berada di wilayah Kabupaten Tabalong dengan posisi geografis 2^0 Lintang Selatan 166^0 Bujur Timur. Kecamatan Haruai Berada pada ketinggian 400-700 Meter di atas permukaan laut.

Luas wilayah Kecamatan Haruai 469.77km^2 dilalui oleh dua buah sungai yaitu sungai Tabalong kiwa dan sungai Tabalong kanan. Sedangkan desa yang terluas wilayahnya adalah Desa Hayup $76,00\text{ km}^2$ dan desa yang terkecil adalah Desa Catur Karya dan Suriyan $10,00\text{ km}^2$. Secara Administratif Kecamatan Haruai berbatasan dengan :

- a. Sebelah Utara Berbatasan dengan Kecamatan Muara Uya
- b. Sebelah Selatan berbatasan dengan Kecamatan Murung Pudak dan Tanjung
- c. Sebelah Timur berbatasan dengan Kecamatan Upau
- d. Sebelah Barat dengan Kecamatan Bintang Ara¹

2. Sejarah Singkat Kecamatan Haruai

¹ BPS Kabupaten Tabalong (*Statisti Daerah Kecamatan Haruai Kabupaten Tabalong* 2015). hlm. 2.

Pada awalnya Kecamatan Haruai adalah salah satu Kecamatan yang Tertua dari lima Kecamatan yang ada di Kabupaten Tabalong yang mana berdiri sejak tahun 1965 yang bertepatan dengan dibentuknya Kabupaten Tabalong berdasarkan Undang-Undang Nomor 8 Tahun 1965 Tentang Pembentukan Daerah Tingkat II Tanah Laut, Daerah Tingkat II Tapin dan Daerah Tingkat II Tabalong (Lembaran Negara Republik Indonesia Nomor 51, Tambahan Lembaran Negara Republik Indonesia 2765), dengan Luas wilayah lebih kurang 1.187.27 Km². Mengingat luasnya, Kecamatan Haruai Kabupaten Tabalong dalam menjalankan roda pemerintahannya di bantu dua Kecamatan perwakilan yaitu Kecamatan perwakilan Upau dan perwakilan Kecamatan bintang Ara.

3. Visi, dan Misi Kecamatan Haruai Kabupaten Tabalong

a. Visi

Terciptanya Pelayanan Prima Menuju Masyarakat Yang Mandiri Dan Sejahtera.

b. Misi

1. Meningkatkan disiplin kerja aparat kecamatan.
2. Mengefektifkan dan mengefisienkan penyelenggaraan tugas umum pemerintahan.
3. Mengefektifkan pembinaan dan pendampingan kepada desa.
4. Meningkatkan kualitas pelayanan administratif.

4. Keadaan Demografi

a. Data Rumah Tangga dan Data Penduduk Kecamatan Haruai

Jumlah penduduk Kecamatan Harui Kabupaten Tabalong luas daerah kepada tahun 2017 sebanyak jiwa 21.245 yang terdiri dari 10.795 jiwa laki-laki dan 10.450 jiwa perempuan yang tersebar di 13 (tiga belas) desa. Berikut tabel jumlah penduduk per desa:

No	Nama Desa	Jenis kelamin		Jumlah rumah tangga	Luas desa km ²	Total penduduk
		Laki-laki	perempuan			
1	Lok batu	495	482	276	87.22	977
2	Kembang kuning	715	574	371	24.50	1.289
3	Seradang	730	634	374	19.50	1.364
4	Halong	777	795	474	23.00	1.572
5	Suput	929	922	519	38.00	1.851
6	Catur karya	340	303	176	10.00	643
7	Mahe pasar	647	645	357	30.00	1.292
8	Suriyan	358	366	163	10.00	724
9	Hayup	1.458	1.422	933	76.00	2.880
10	Bongkang	1.162	1.130	637	55.00	2.292
11	Wirang	1.018	1.004	533	25.00	2.022

12	Nawin	872	886	515	41.55	1.758
13	Marindi	1.294	1.287	654	30.00	2.581
	Kecamatan Haruai	10.795	10.450	5.982	469.77	21.245

b. Data Kepala Keluarga Kecamatan Haruai

Jumlah Kepala Keluarga Per desa di Kecamatan Harui Kabupaten

Tabaleng pada tahun 2017 dapat dilihat dari tabel berikut yaitu:

N o	Nama Desa	Rukun tetangga	Rumah tangga	Rata-rata anggota keluarga	Total penduduk
1	Lok batu	5	276	4	977
2	Kembang kuning	5	371	3	1.289
3	Seradang	7	374	4	1.364
4	Halong	5	474	3	1.572
5	Suput	6	519	4	1.851
6	Catur karya	5	176	4	643

7	Mahe pasar	4	357	4	1.292
8	Suriyan	6	163	4	724
9	Hayup	18	933	3	2.880
10	Bongkang	7	637	4	2.292
11	Wirang	6	533	4	2.022
12	Nawin	10	515	3	1.758
13	Marindi	7	654	4	2.581
	Kecamatan Haruai	91	5.982	4	21.245

c. Data Penduduk Berdasarkan Jenjang Pendidikan

Tingkat pendidikan merupakan salah satu ukuran untuk kualitas penduduk. Semakin tinggi tingkat pendidikan yang diselesaikan semakin baik kualitas sumber daya manusia di wilayah tersebut. Berikut disajikan tabel data penduduk Kecamatan Haruai Kabupaten Tabalong pada tahun 2017 berdasarkan jenjang pendidikan:

No	Dinas/ Instansi	PNS		Honorer		Jumlah
		Pusat	Otonom	Pusat	Otonom	
1	Kecamatan	-	13	-	2	15

2	koramil	11	-	-	-	11
3	polsek	15	1	1	1	18
14	Diknas	-	9	-	5	14
5	Puskesmas	-	27	-	1	28
6	BPP/PPL	-	8	-	-	8
7	UPT KB	-	5	-	-	5
8	Statistik	1	-	-	-	-
9	KUA	3	-	-	2	5
10	Pos dan Giro	2	-	-	-	2
11	Guru SMP/TU	-	125	-	-	125
12	Guru SD/Penjaga	-	210	-	148	358
13	Mantri Tani	-	1	-	-	1
14	PLN	-	-	1	4	5
15	Pengamat Hama	-	1	-	-	1
16	Pengamat Agama	-	-	-	17	17
17	Pemilik Agama	2	-	-	-	2

STRUKTUR ORGANISASI
PEMERINTAHAN KECAMATAN HARUAI
PERBUP NO 67 TAHUN 2016

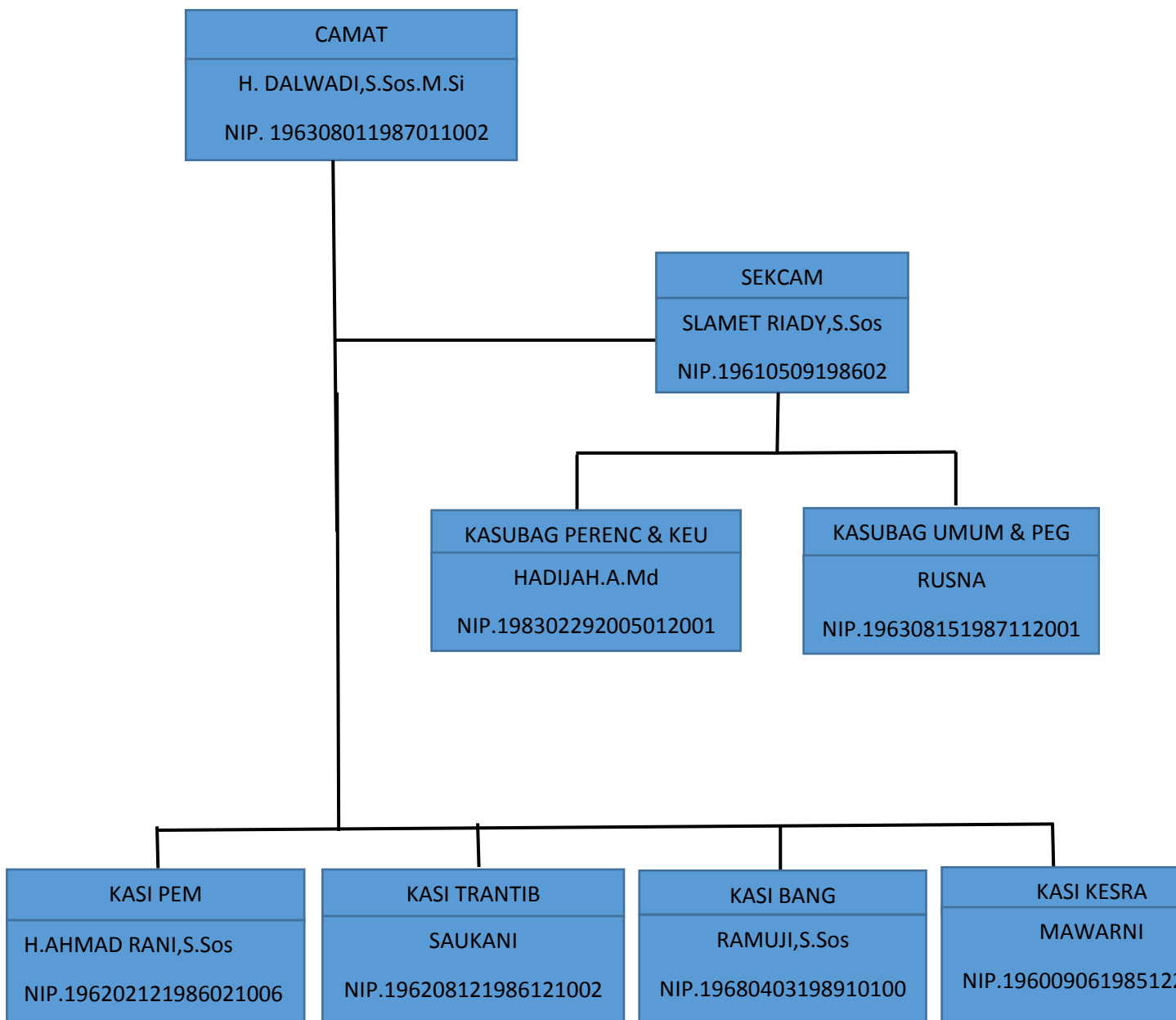

RIWAYAT HIDUP

- | | |
|------------------------------|---|
| 1. Nama Lengkap | : Yayat Hidayatullah |
| 2. Tempat dan Tanggal Lahir | : Tabalong, 25 Agustus 1995 |
| 3. Kebangsaan | : Indonesia |
| 4. Status Perkawinan | : Belum Kawin |
| 5. Alamat Asal | : Jl. Wirang Marindi, Rt. 006 Rw. 000 Kec.
Haruai Kab. Tabalong Kalimantan Selatan. |
| 6. Alamat Sekarang | : Jl. Rama, Kebun Bunga, Kec. Rt. 017 Rw. 001 No. 65
Kec. Banjarmasin Timur, Kota Banjarmasin 70237. |
| 7. Pendidikan | |
| a. SDN | : SDN Juran |
| b. MTS | : MTS Al-Madaniyah Jaro |
| c. Aliyah | : MA Al-Madaniyah Jaro |
| 8. Pengalaman Organisasi | : UKM Olahraga FSEI, DEMA Syariah, dan ASRI. |
| 9. Orang Tua | |
| Ayah | |
| Nama | : H. Syarifuddin |
| Pekerjaan | : Tani |
| Alamat | : Desa Wirang |
| Ibu | : |
| Nama | : Hj. Asmawati |
| Pekerjaan | : Ibu Rumah Tangga |
| Alamat | : Desa Wirang |
| 10. Saudara (Jumlah Saudara) | : 5 Saudara |
| 11. Suami/Isteri | : - (Tidak ada) |
| Nama | : - (Tidak ada) |
| Pekerjaan | : - (Tidak ada) |
| Alamat | : - (Tidak ada) |
| 12. Anak | : - (Tidak ada) |

Banjarmasin, 07 Juli 2017

Penulis,



Yayat Hidayatullah