

BAB IV

PENYAJIAN DATA DAN ANALISIS DATA

A. PENYAJIAN DATA

1. Gambaran Umum Lokasi Penelitian

Desa Pemangkih Seberang merupakan penggabungan dari dua desa Pemangkih Seberang dengan desa Kupang terjadi pada tahun 2003. Adapun batas Desa Pemangkih Seberang, yaitu:

Sebelah Utara : Desa Pemangkih

Sebelah Selatan : Desa Perumahan

Sebelah Barat : Desa Samhurang

Sebelah Timur : Desa Kasarangan

Sedangkan jarak tempuh dari Desa Pemangkih Seberang ke Kecamatan, ke Ibu Kota Kabupaten, dan Ibu Kota Provinsi adalah:

Jarak desa ke Kecamatan sekitar : 1 km/5 menit

Jarak ke Ibu Kota Kabupaten sekitar : 15 km/ 30 menit

Jarak ke Ibu Kota Provinsi : 170 km/ 280 menit

Jumlah Kepala Keluarga : 315 KK

Jumlah penduduk Desa Pemangkih Seberang sebanyak 1.323 jiwa (laki-laki 629 orang dan perempuan 694 orang) yang tersebar di lima rukun tetangga.

Tabel 4.1 Jumlah penduduk Desa Pemangkih Seberang dari setiap RT

| No | Rt | Jumlah Penduduk | Laki-laki | Perempuan |
|--------|-------|-----------------|-----------|-----------|
| 1 | Rt 01 | 244 jiwa | 114 jiwa | 130 jiwa |
| 2 | Rt 02 | 290 jiwa | 128 jiwa | 162 jiwa |
| 3 | Rt 03 | 205 jiwa | 97 jiwa | 108 jiwa |
| 4 | Rt 04 | 192 jiwa | 98 jiwa | 94 jiwa |
| 5 | Rt 05 | 392 jiwa | 192 jiwa | 200 jiwa |
| Jumlah | | 1.323 jiwa | 629 jiwa | 694 jiwa |

Sumber : Dokumen kantor Desa Pemangkih Seberang tahun 2018

Desa Pemangkih Seberang merupakan daerah dataran rendah dengan ketinggian tempat dari permukaan laut tujuh meter, dengan curah hujan rata-rata pertahun 2000 s/d 2500 mm, dengan luas lahan subur 200 Ha dan Sedang 250 Ha. Mata pencaharian utama masyarakat desa sebagai petani sebanyak 90% dan pekerjaan lain seperti dagang, buruh, jasa angkutan dan lain-lain.

2. Sejarah Berdirinya Kelompok Tani Bulanang Indah

Kelompok Tani Bulanang Indah berdiri pada tanggal 13 Juni 1994 oleh pemerintah setempat atas permohonan oleh masyarakat sekitar desa Pemangkih Seberang dengan beberapa sebab antara lain :

- a. Untuk mempermudah masyarakat dalam mengelola pertanian dalam bimbingan Pemerintah melalui dinas terkait.
- b. Memudahkan bagi pemerintah dalam memberikan bantuan-bantuan baik dari segi peralatan pertanian, pupuk bersubsidi atau penyuluhan terkait dengan masalah pertanian.

- c. Membantu memudahkan bagi para petani yang tergabung dalam kelompok tani berhubungan dengan lembaga petanian dalam hal ini Dinas Pertanian setempat.

Gambar 4.1 struktur organisasi Kelompok Tani Bulanang Indah

**STRUKTUR ORGANISASI
KELOMPOK TANI BULANANG INDAH**

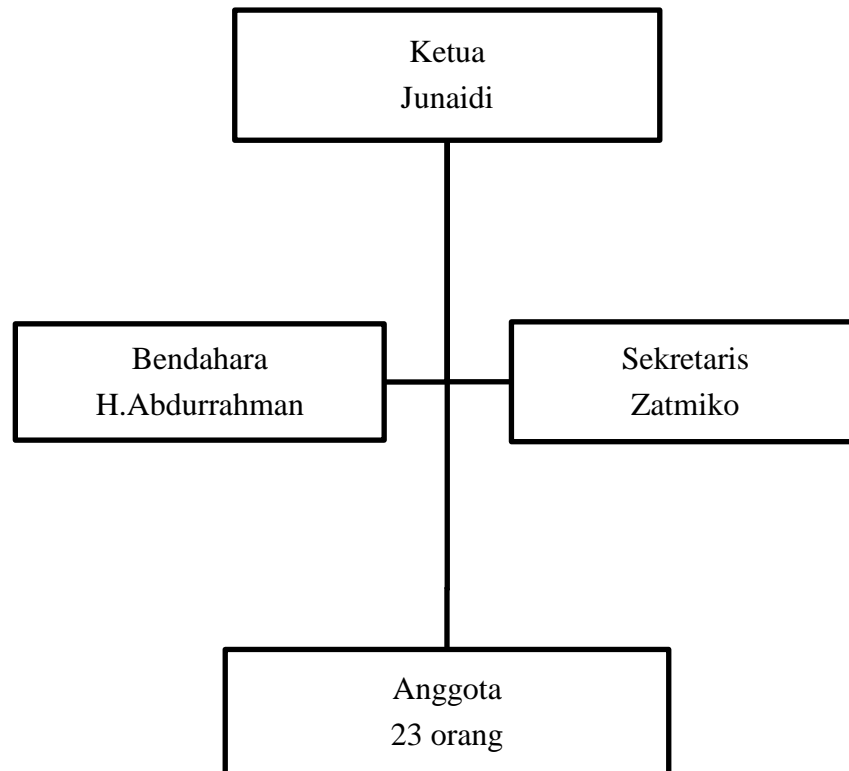

Sumber: Dokumen kelompok tani Bulanang Indah tahun 2017

Anggota :Ahmad Muhammad, Asmara, Agus Heriyanto, Junaidi R, Musliadi, Zainuddin, Lukman Hakim, Mawardi, A. Yani, Jamaluddin, Abdul Qadir, Kaspul

Anwar, Siti muflihan, Rabiatal Adawiyah, Aliansyah, Khadijah, Norfitriah, Supriadi, Sariti, Arbaiyah, Bainah, Nana, Misbah.

3. Sejarah Berdirinya Usaha Pembibitan Benih Padi pada Kelompok Tani Bulanang Indah di Desa Pemangkih Seberang.

Berdirinya Usaha Penangkaran atau Pembibitan Benih Padi pada Kelompok Tani Bulanang Indah di Desa Pemangkih Seberang di dasarkan beberapa alasan :

- a. Belum adanya bibit benih padi yang berkualitas baik (bibit benih unggul), sehingga masyarakat masih menggunakan bibit benih padi yang turunturun atau bibit yang tidak unggul.
- b. Dengan adanya Usaha Pembibitan atau Penangkaran Benih Padi diharapkan masyarakat bisa menanam padi dengan kualitas yang lebih baik, baik hasil panennya yang meningkat, dan harga jualnya yang lebih tinggi, lebih-lebih masyarakat bisa menanam padi 2-3 kali dalam satu tahun.
- c. Pendapatan para petani diharapkan lebih meningkat dengan nilai jual gabah (menjual gabah ke Usaha Pembibitan Benih Padi) yang lebih mahal dari pada menjual gabah biasa atau menjual gabah ke *Pambalantikan*. Sehingga, dengan pendapatan para petani meningkat maka diharapkan tingkat kesejahteraan para petani meningkat juga.

Berbagai macam alasan di atas maka berdirilah Usaha Pembibitan Benih Padi pada Kelompok Tani Bulanang Indah di Desa Pemangkih Seberang pada tahun 1998 yang berjalan sampai sekarang.

4. Identitas Responden dan Informan

Tabel 4.2 Responden dan Informan Penelitian

| No | Nama | Umur | Alamat | Jabatan/Ket |
|----|----------------|----------|--------------------|-----------------|
| 1 | Junaidi | 44 tahun | Pemangkih Seberang | Ketua/Pengelola |
| 2 | H.Abdurrahman | 48 tahun | Pemangkih | Bendahara |
| 3 | Zatmiko | 49 tahun | Pemangkih Seberang | Sekretaris |
| 4 | Agus Dariyanto | 51 tahun | Pemangkih Seberang | Anggota dalam |
| 5 | Ahmad Yani | 43 tahun | Pemangkih Seberang | Anggota dalam |
| 6 | Musliadi | 42 tahun | Pemangkih Seberang | Anggota dalam |
| 7 | Syaili | 33 tahun | Banua Binjai | Anggota binaan |
| 8 | Ahmad Majidi | 42 tahun | Paya Bakung | Anggota binaan |
| 9 | Amrullah | 37 tahun | Muui | Anggota binaan |
| 10 | Noor Ali | 61 tahun | Binjai Pirua | Anggota binaan |

5. Gambaran Umum Usaha Pembibitan Benih Padi pada Kelompok Tani Bulanang Indah di Desa Pemangkih Seberang

Usaha pembibitan benih padi pada kelompok Tani Bulanang Indah berada di bawah lindungan yayasan Pondok Pesantren Muhajirin yang ada di Desa Pemangkih Seberang berdiri sejak tahun 1998.¹ Bapak Ijun sebagai ketua kelompok Tani Bulanang Indah sekaligus sebagai pengelola usaha pembibitan benih padi yang ada di Desa Pemangkih Seberang Rt. 02 Rw. 5.

Melihat kondisi pada saat itu belum ada bibit benih yang berkualitas yang ditanam oleh masyarakat masih menggunakan bibit benih padi yang turun-temurun dari orang tua, sanak saudara dan bibit benih yang digunakan belum unggul,

¹Wawancara dengan Bapak Ijun (ketua kelompok tani Bulanang Indah), 3 Maret 2018 jam 16:40 Wita di Pemangkih Seberang

ditambah harga jual gabah biasa pada saat itu bisa dibilang rendah.² Melihat peluang tersebut Kelompok Tani Bulanang Indah yang di pimpin oleh bapak Ijun mendirikan usaha pembibitan atau penangkaran benih padi agar mendapatkan bibit yang unggul, dengan bibit yang unggul supaya dapat meningkatkan pendapatan petani pada umumnya dan meningkatkan pendapatan kelompok tani serta anggotanya.

Menurut hasil wawancara dengan pengelola usaha pembibitan yang sekaligus sebagai ketua kelompok tani Bulanang Indah yaitu Bapak Ijun mengatakan, pada awalnya bibit benih padi yang di hasilkan oleh usaha kelompok tani Bulanang Indah hanya dari lahan kelompok tani saja dan digunakan oleh para anggota dan masyarakat sekitarnya saja. Namun, seiring dengan berjalannya waktu usaha pembibitan benih padi dapat berkembang dan di kenal masyarakat.

Tahun ke tahun penjual bibit padi yang dihasilkan tidak hanya kepada para anggota kelompok dan masyarakat sekitarnya saja, namun kepada para petani dan masyarakat yang ada di Kabupaten Hulu Sungai Tengah. Biasanya masyarakat datang langsung untuk membeli bibit benih yang tersedia. Ada beberapa jenis varian seperti Cibogo, Cihirang, Inpari 30, Inpari 4, Inpari 9, IR 46, Mekongga, PB 42, dan lainnya.³

Sekarang penjualan bibit benih padi tidak hanya sebatas kepada masyarakat dan petani di Kabupaten Hulu Sungai Tengah saja, namun penjualan bibit kepada

²Wawancara dengan Bapak Ijun (ketua kelompok tani Bulanang Indah), 3 Maret 2018 jam 16:45 Wita di Pemangkih Seberang.

³Wawancara dengan Bapak Ijun (Ketua Kelompok Tani Bulanang Indah) 3 Maret 2018, jam 16:50 wita di Pemangkih Seberang.

kelompok tani yang lain, masyarakat umum, toko-toko atau pedagang bibit yang ada di beberapa daerah yang ada di Provinsi Kalimantan Selatan seperti Amuntai, Kandangan, Tapin dan Banjar. Mulai pada tahun 2007 terdapat proyek pengadaan bibit benih unggul yang dipesan oleh pemerintah dan swasta, dengan adanya permintaan melalui proyek pemerintah dan swasta maka semakin banyak bibit yang harus di sediakan oleh Usaha Pembibitan Benih Padi Kelompok Tani Bulanang Indah.

Menurut hasil wawancara dengan pengelola yang sekaligus sebagai bendahara kelompok tani Bulanang Indah yaitu H. Abdurrahman mengatakan, dengan promosi dan sosialisasi yang dilakukan dengan cara dari mulut ke mulut orang yang sudah menggunakan bibit atau *paung* dari usaha Pembibitan Benih padi Kelompok Tani Bulanang Indah dan datang langsung menawarkan bibit ketoko-toko atau pembeli. Sekarang bibit benih yang dihasilkan sudah pasarkan atau pembeli sampai ke daerah Provinsi Kalimantan Timur dan Kalimantan Tengah.⁴ Oleh karena itu, bibit yang dihasil dari lahan Kelompok Tani Bulanang Indah saja tidak dapat memenuhi permintaan, maka pengelola melakukan kerjasama dengan mitra kerja (plasma) atau kelompok tani yang lain, yang menjadi binaan Usaha Pembibitan seperti :

- a. Kelompok Tani Bakung Raya di Desa Paya Kecamatan Batang Alai Selatan dengan luas lahan 10 Ha.

⁴Wawancara dengan Bapak Ijun (ketua Kelompok Tani Bulanang Indah) 3 Maret 2018, jam 17:00 wita di Pemangkih Seberang.

- b. Kelompok Tani Muui di Desa Muui Kecamatan Haruai dengan luas lahan 5 Ha.
- c. Kelompok Tani Banua Budi Kecamatan Barabai dengan luas lahan 5 Ha.
- d. Kelompok Tani Binjai Pirua di Desa Binjai Pirua Kecamatan Labuan Amas Utara dengan luas lahan 7 Ha.
- e. Sedangkan Kelompok Tani Bulanang Indah Sendiri memiliki lahan dengan luas 25 Ha.⁵

Bibit atau gabah yang dihasilkan oleh mitra kerja atau plasma dibeli dengan kesepakatan yang di setujui oleh kedua belah pihak dari segi harga atau waktu pembayaran, misalnya:

- 1) Dengan harga Rp 55.000,- / *belik* (20 liter) pembayaran dilakukan langsung.
- 2) Dengan harga Rp 62.000,- / *belik* (20 liter) pembayaran dilakukan 2 bulan kemudian.

Untuk pembelian bibit atau gabah pada anggota kelompok tani Bulanang Indah ada perbedaan harga dengan plasma atau anggota binaan, misalnya:

- 1) Harga di kelompok tani binaan Rp 55.000,- maka untuk anggota kelompok tani Bulanang Indah Rp 58.000,- / *belik* (20 liter) dengan pembayaran langsung.
- 2) Harga di kelompok tani binaan Rp 62.000,- maka untuk anggota kelompok tani Bulanang Indah Rp 65.000,- / *belik* (20 liter) dengan pembayaran dilakukan 2 bulan kemudian.⁶

⁵Dokumen Usaha Pembibitan Benih Padi Kelompok Tani Bulanang Indah .

Perbedaan harga di atas disebabkan beberapa alasan, *pertama* harga beli yang lebih rendah untuk plasma atau kelompok tani binaan dikarenakan ada biaya tambahan yang dikeluarkan seperti biaya transportasi, biaya buruh, *kedua* harga beli yang lebih mahal kepada anggota kelompok tani Bulanang Indah dikarenakan lahan yang digarap oleh petani anggota kelompok tani Bulanang Indah milik pondok pesantren artinya hasil akan dibagi dengan pondok untuk kepentingan, kelancaran, pendidikan pondok pesantren tersebut.⁷

Adapun manfaat yang didapat oleh para anggota kelompok tani Bulanang Indah atau kelompok tani binaan adalah pendapatan para petani meningkat disebabkan harga jual gabah atau padi yang dihasilkan biasanya menjual ke *pambalantikan* (tengkulak) yang lebih rendah dari pembelian oleh Usaha Pembibitan, dan kemudahan mendapatkan bibit, pupuk, obat-obatan pertanian.⁸ Sedangkan menurut para anggota kelompok tani (anggota dalam dan luar atau binaan) manfaat yang dirasakan oleh para anggota adalah:

Menurut anggota dalam atau tetap Ahmad Yani, Agus Dariyanto, dan Musliadi adalah:

1. Mendapatkan bibit lebih mudah.

⁶Wawancara dengan H. Abdurrahman (Bendahara Kelompok Tani Bulanang Indah) 29 Maret 2018, jam 16:20 wita di Pemangkih.

⁷Wawancara dengan Bapak Zatmiko (sekretaris Kelompok Tani Bulanang Indah) tanggal 29 Maret 2018, jam 13:40 di Pemangkih Seberang.

⁸Wawancara dengan pengelola Usaha Pembibitan (Bapak Ijun, H. Abdurrahman) tanggal 3 dan 29 Maret di Pemangkih dan Pemangkih Seberang.

2. Mendapatkan akses bantuan mudah, baik itu pupuk, obat-obatan pertanian dan alat-alat pertanian
3. Harga jual gabah lebih tinggi dari pada tengkulak, misalnya di tengkolak harga Rp 5.000/kg maka penangkaran atau pembibitan Rp 5.500/kg bahkan bisa lebih.
4. Harga beli dari usaha pembibitan kepada anggota dalam lebih mahal dari anggota binaan, karena lahan yang di garap oleh anggota kelompok tani Bualanang Indah milik pondok Pesantren maka hasilnya akan di bagi dengan pondok.⁹

Ahmad Majidi masuk menjadi mitra kerja atau anggota binaan dari tahun 2012, berasal dari desa Paya Bakung, juga membantu menawarkan ke toko-toko yang ada di sekitarnya. Bibit yang ditanam pada dua tahun pertama varians Cihirang dan pada tahun berikutnya menanam varians Inpari 30 sampai sekarang. Manfaat yang dirasakan setelah menjadi anggota binaan adalah mendapatkan bibit mudah dan bisa dibayar ketika panen, kemudahan menjual, timbangan sesuai, dan harga jual gabah lebih tinggi Rp 500/kg dibandingkan dengan tengkulak.¹⁰

Bapak Syaili di desa Banua Binjai menjadi anggota binaan usaha pembibitan dari tahun 2011 sampai sekarang. Manfaat yang dirasakan menjadi anggota binaan

⁹Wawancara dengan anggota tetap atau dalam (Bapak Ahmad Yani, Agus Dariyanto, dan Musliadi) secara terpisah tanggal 2, 3 dan 29 maret 2018 jam 13:15 wita di Pemangkih Seberang.

¹⁰Wawancara dengan Bapak Ahmad Majidi (anggota luar/binaan) tanggal 30 Maret 2018 jam 14:15 di desa Paya Bakung.

adalah mendapatkan bibit yang berkualitas mudah, menjual hasil panen mudah, dan harga jual lebih tinggi dari pada *Pambalantikan*.¹¹

Bapak Amrullah di Desa Muui bergabung menjadi mitra atau anggota binaan dengan usaha Penangkaran atau pembibitan sekitar tahun 2009 atau 2010. Bergabung menjadi anggota binaan dengan beberapa alasan, yaitu mudah mendapatkan bibit yang berkualitas baik, ketika panen mudah menjual, serta harga beli dari usaha pembibitan lebih mahal dari pada tengkolak.¹²

Bapak Noor Ali menjadi anggota binaan antara tahun 2008 atau 2009 dengan alasan karena menjadi anggota mendapatkan bibit yang baik, pupuk mudah dan pembayaran bisa dilakukan ketika panen, ketika menjual hasil panen lebih mahal Rp 500/kg atau lebih dari *Pambalantikan*.¹³ Padi atau gabah yang dibeli dari anggota dalam ataupun anggota luar(binaan) tentunya sudah terlebih dahulu di seleksi oleh Usaha Pembibitan.¹⁴

Menurut penjelasan oleh pengelola, usaha pembibitan yang ada di kelompok tani Bulanang Indah dibawah naungan yayasan Gotong-royong Muhajirin yang ada di Desa Pamangkih Seberang. Keuntungan diserahkan kepada pengasuh yayasan atau

¹¹Wawancara dengan Bapak Syaili (anggota luar/binaan), tanggal 30 Maret 2018 jam 16:20 di desa Banua Binjai.

¹²Wawancara dengan Bapak Amrullah (anggota luar/binaan), tanggal 31 Maret 2018 di Desa Muui.

¹³Wawancara dengan Bapak Noor Ali (anggota luar/binaan), tanggal 31 Maret 2018 di Binjai Pirua.

¹⁴Wawancara dengan pengelola Usaha Pembibitan (Bapak Ijun, H. Abdurrahman, Zatmiko) tanggal 3 dan 29 Maret di Pamangkih dan Pamangkih Seberang.

pondok pesantren, gunanya tidak lain untuk kepentingan, dan kelancaran pendidikan pondok pesantren yang tentunya setelah dipotong permodalan, upah buruh, kelompok tani, dan lain-lain. Pengeloha usaha pembibitan benih padi mendapatkan insentif dari yayasan atau pondok pesantren tiap bulannya.¹⁵

6. Kendala Yang Dihadapi Usaha Pembibitan Benih Padi Kelompok Tani Bulanang Indah di Desa Pemangkih Seberang.

Setiap usaha atau bisnis pasti memiliki kendala yang dapat mengganggu kelancaran produksi sehingga setiap kendala harus dihadapi agar usaha yang dijalankan dapat terus berjalan, sama halnya dengan usaha pembibitan benih padi kelompok tani Bulanang Indah di Desa Pemangkih Seberang juga memiliki kendala yang mengganggu kelancaran produksinya.

Kendala yang sangat terasa oleh usaha pembibitan benih padi adalah permodalan terutama modal untuk pembelian calon benih dari mitra kerja (plasma), sebab calon benih dari mitra (plasma) bisa mencapai 200 ton/tahun dengan modal mencapai Rp 1,1 milyar dengan harga perkilo Rp 5.500 .¹⁶

Kendala lain yang dihadapi adalah ketika tujuan pemasaran menargetkan pembeli dikawasan lahan *lebak* atau rawa, namun musim kemarau yang singkat sehingga tidak semua lahan *lebak* atau rawa dapat digarap. Jika musim penghujan

¹⁵Wawancara dengan pengelola Usaha Pembibitan (Bapak Ijun, H. Abdurrahman, Zatmiko) tanggal 3 dan 29 Maret di Pemangkih dan Pemangkih Seberang.

¹⁶Wawancara dengan Bapak Ijun (ketua kelompok tani Bulanang Indah), 6 Maret 2018 jam 16:15 wita di Pemangkih Seberang.

usaha pembibitan benih mengalami kendala pada proses penjemuran atau pengeringan gabah yang telah panen.¹⁷

B. Analisis

1. Analisis Tentang Usaha Pembibitan Benih Padi Pada Kelompok Tani Di Desa Pemangkih Seberang

Usaha atau bisnis secara umum bisa dikatakan sebuah aktivitas yang menyangkut, baik itu dalam hal produksi yang dapat menghasilkan sesuatu barang atau bahan jadi, maupun yang berhubungan penjualan jasa yang digunakan dalam kepentingan ekonomi untuk masyarakat banyak guna menghasilkan keuntungan.

Keuntungan atau harta yang didapat oleh seseorang atau manusia digunakan untuk memenuhi atau mencukupi segala keperluan hidupnya. Oleh karena itu, setiap manusia akan selalu berusaha untuk memperoleh keuntungan atau harta. Salah satu cara memperolehnya melalui bekerja, dan salah satu ragam bekerja adalah berbisnis.

Usaha yang dibahas dalam penelitian ini adalah usaha pembibitan benih padi, Alquran juga menegaskan dalam Q.S Ibrahim/14:32-34, yang berbunyi:

اللَّهُ الَّذِي خَلَقَ السَّمَوَاتِ وَالْأَرْضَ وَأَنْزَلَ مِنَ السَّمَاءِ مَاءً فَأَخْرَجَ بِهِ مِنَ الثَّمَرَاتِ رِزْقًا لَكُمْ ۗ وَسَخَّرَ لَكُمْ الْفُلُوكَ لِتَجْرِيَ فِي الْبَحْرِ بِأَمْرِهِ ۗ وَسَخَّرَ لَكُمْ الْأَنْهَارَ ﴿٣٢﴾ وَسَخَّرَ لَكُمْ الشَّمْسَ وَالْقَمَرَ دَائِبَيْنِ ۗ وَسَخَّرَ لَكُمْ اللَّيْلَ وَالنَّهَارَ ﴿٣٣﴾ وَءَاتَكُمْ مِنْ كُلِّ مَا سَأَلْتُمُوهُ وَإِنْ تَعُدُّوا نِعْمَتَ اللَّهِ لَا تُحْصُوهَا ۗ إِنَّ الْإِنْسَانَ لَظَلُومٌ كَفَّارٌ ﴿٣٤﴾

¹⁷Wawancara dengan Bapak H. Abdurrahman(bendahara kelompok tani Bulanang Indah), 30 Maret 2018 jam 16:45 di Pemangkih.

“Allah-lah yang telah menciptakan langit dan bumi dan menurunkan air hujan dari langit, kemudian Dia mengeluarkan dengan air hujan itu berbagai buah-buahan menjadi rezki untukmu; dan Dia telah menundukkan bahtera bagimu supaya bahtera itu, berlayar di lautan dengan kehendak-Nya, dan Dia telah menundukkan (pula) bagimu sungai-sungai. Dan Dia telah menundukkan (pula) bagimu matahari dan bulan yang terus menerus beredar (dalam orbitnya); dan telah menundukkan bagimu malam dan siang. Dan Dia telah memberikan kepadamu (keperluanmu) dan segala apa yang kamu mohonkan kepadanya. dan jika kamu menghitung nikmat Allah, tidaklah dapat kamu menghinggakannya. Sesungguhnya manusia itu, sangat zalim dan sangat mengingkari (nikmat Allah)”¹⁸

Dan didalam firman Allah yang lain Q.S An-Najm/53:39-40 :

وَأَنْ لَّيْسَ لِلْإِنْسَانِ إِلَّا مَا سَعَىٰ ﴿٣٩﴾ وَأَنَّ سَعْيَهُ سَوْفَ يُرَىٰ ﴿٤٠﴾

“Dan bahwasanya seorang manusia tiada memperoleh selain apa yang telah diusahakannya, dan bahwasanya usaha itu kelak akan diperlihatkan (kepadanya)”¹⁹.

Di dalam hadis Nabi Muhammad saw juga terangkan mengenai bagaimana kegiatan usaha dilakukan dengan cara yang baik, Rasulullah bersabda:

عَنْ خَالِدِ بْنِ مَعْدَانَ عَنِ الْمُقْدَامِ رَضِيَ اللَّهُ عَنْهُ عَنْ رَسُولِ اللَّهِ صَلَّى اللَّهُ عَلَيْهِ وَسَلَّمَ قَالَ : مَا أَكَلَ أَحَدٌ طَعَامًا قَطُّ خَيْرًا مِنْ أَنْ يَأْكُلَ مِنْ عَمَلٍ يَدِهِ , وَإِنَّ نَبِيَّ اللَّهِ دَاوُدَ عَلَيْهِ السَّلَامُ كَانَ يَأْكُلُ مِنْ عَمَلِ يَدِهِ.²⁰

“Dari Khalid bin Ma’dan, dari Miqdam RA, dari Rasulullah SAW , beliau bersabda ,”Tidak ada satu makanan pun yang dimakan oleh seseorang lebi

¹⁸Departemen Agama RI, *op. cit.* hlm. 385.

¹⁹Departemen Agama RI, *Ibid.* hlm. 189.

²⁰Abu Abdillah bin Ismail Al-Buqhari, *loc. cit.*

baik daripada dia memakan dari hasil usaha tangannya. Sesungguhnya NABI Daud AS makan dari hasil usaha tangannya.”²¹

Setelah diuraikan oleh penulis tentang usaha pembibitan benih padi pada kelompok tani Bulanang Indah di Desa Pemangkih Seberang, maka menurut penulis usaha ini berjalan sebagaimana kegiatan ekonomi yaitu produksi, distribusi, dan konsumsi. Dalam sistem ekonomi Islam konsep kesejahteraan ekonomi Islam terdiri dari bertambahnya pendapatan yang diakibatkan oleh meningkatnya produksi dari barang-barang yang berfaedah dengan memanfaatkan sumber-sumber daya secara maksimum baik manusia ataupun benda, demikian pula dengan keikutsertaan jumlah yang maksimal orang-orang dalam proses produksi sehingga akan mempercepat dalam produksi. Di dalam Islam memproduksi bukan hanya sekedar untuk di konsumsi sendiri atau dijual kepasar, namun setiap kegiatan produksi harus juga mementingkan hubungan sosial. Menurut wawancara yang dilakukan kepada pengelola usaha ini dapat menciptakan lapangan pekerjaan kepada para pemuda atau warga sekitar dari mulai panen sampai pemasaran memerlukan tenaga, artinya dalam usaha ini mementingkan hubungan sosial.

Dalam melakukan aktivitas bisnis, dalam Islam ada prinsip yang harus diperhatikan, yaitu:

- a. Dilarang memproduksi dan memperdagangkan komoditas yang tercela karena bertentangan dengan syariat (haram).
- b. Dilarang melakukan produksi yang mengarah kepada kezaliman.

²¹Ibnu Hajar Al Asqalani, *loc.cit.*

c. Segala bentuk penimbunan (ikhtisar), yaitu :

Penimbunan jelas mengurangi tingkat produksi untuk menguasai pasar, sangat tidak menguntungkan bagi konsumen dan masyarakat karena berkurangnya suplai dan melonjaknya harga barang.

d. Memelihara lingkungan keberadaan manusia dimuka bumi

Menurut penulis hasil wawancara yang dilakukan dengan pengelola usaha pembibitan benih padi dalam aktivitas menjalankan usaha ini tidak bertentangan dengan prinsip-prinsip dalam islam. Seseorang harus bekerja dengan sungguh-sungguh (Konsep ihsan), mengerjakan sesuatu harus teliti artinya menjaga produk dengan kualitas yang baik (konsep itqan), dalam segala hal kita harus berpegangan dengan kejujuran tanpa terkecuali dalam hal bisnis dan ditambah lagi harus bekerja keras, dalam hal ini pengelola dan orang terkait dengan usaha pembibitan benih padi menurut penulis sudah mengamalkan konsep ihsan, konsep itqan, kejujuran, dan bekerja keras.

Perilaku usaha atau bisnis mencerminkan etika seseorang, apabila seseorang taat pada etika berkecenderungan akan menghasilkan perilaku yang baik dalam setiap aktivitas atau tindakannya, tanpa terkecuali dalam aktivitas bisnis.

Dari segi mencari keuntungan, seorang pembisnis atau pengusaha dalam pandangan ekonomi Islam bukan hanya sekedar mencari keuntungan semata namun juga mencari keberkahan atau keridhoan Allah. Selain untuk mendapatkan ridho Allah Swt kita juga harus pandai bersyukur dengan apa yang telah diperoleh selama ini atas pemberian Allah, sebagaimana firman Allah Q.S Luqman/3:12,

وَلَقَدْ آتَيْنَا لُقْمَانَ الْحِكْمَةَ أَنْ اشْكُرْ لِلَّهِ ۚ وَمَنْ يَشْكُرْ فَإِنَّمَا يَشْكُرُ لِنَفْسِهِ ۗ وَمَنْ كَفَرَ

فَإِنَّ اللَّهَ غَنِيٌّ حَمِيدٌ ﴿١٢٤﴾

“Dan Sesungguhnya telah Kami berikan hikmat kepada Luqman, Yaitu: "Bersyukurlah kepada Allah. dan Barangsiapa yang bersyukur (kepada Allah), Maka Sesungguhnya ia bersyukur untuk dirinya sendiri; dan Barangsiapa yang tidak bersyukur, Maka Sesungguhnya Allah Maha Kaya lagi Maha Terpuji".²²

Maksud ayat diatas, agar para pengusaha dalam menjalankan usahanya selain mendapatkan keuntungan juga mendapatkan berkah dari Allah Swt.

Dari segi etika pemasaran dalam konteks produk, produk yang dipasarkan harus lah dibutuhkan atau berguna bagi masyarakat, dalam hal ini bibit yang dihasilkan usaha pembibitan benih padi sangatlah berguna dan diperlukan oleh masyarakat khususnya oleh para petani, yang tentunya produk yang dihasilkan halal dan baik.

Dari segi etika pemasaran dalam konteks harga, usaha pembibitan benih padi pada kelompok tani Bulanang Indah dilakukan dengan beban biaya produksi yang wajar, agar harga yang ditawarkan kekonsumen sesuai dengan pasaran jika liat dengan daya beli masyarakat, sebagai alat daya tarik bagi konsumen, karena bibit yang dijual laku, laris dan hasil keuntungan yang sesuai atau layak.

Dari segi etika pemasaran dalam konteks distribusi, distribusi adalah salah satu sarana dan prasarana pendukung yang sangat penting, misalnya dalam pendistribusian barang kecepatan dan ketepatan waktu, keamanan dan keuntungan

²²Departemen Agama RI, *op. cit.* hlm. 654.

barang sampai kepada konsumen. Memberikan sarana pelayanan kepada konsumen dengan baik sehingga konsumen mendapatkan pelayanan yang cepat dan tepat.

Dari segi etika pemasaran dalam konteks promosi, promosi merupakan salah satu bagian yang berperan besar dalam sebuah usaha. Kegiatan ini tidak kalah penting dari baik produk, harga, dan distribusi. Dalam setiap kegiatan usaha seseorang atau perusahaan berusaha mempromosikan barang atau jasa yang ditawarkan nya baik itu secara langsung maupun tidak langsung, namun dalam promosi ada beberapa yang harus diperhatikan yaitu kejujuran.

Promosi bertujuan menginformasikan atau mengenalkan segala jenis barang yang ditawarkan kepada konsumen yang belum mengenal atau konsumen baru. Promosi yang dilakukan pada usaha pembibitan benih padi dengan cara dari mulut ke mulut, ketika ada pertemuan antar petani atau kelompok tani, dan ketika ada kesempatan di segala pelatihan yang diwakili oleh pengelola usaha pembibitan benih padi atau ketua kelompok tani Bulanang Indah. Dalam promosi produknya, usaha pembibitan benih padi kelompok tani Bulanang Indah di desa Pemangkih Seberang memberikan informasi sesuai dengan keadaan produknya dan tidak ada unsur penipuan. Hal yang penting dalam menjalankan bisnis, dalam usaha pembibitan benih padi tidak hanya pada mutu produk, tapi juga menyangkut harga, distribusi dan promosi.

Dari segi asas kebebasan dalam hak milik usaha atau bisnis, seseorang harus mengelola usahanya harus sesuai dengan aturan *syar'i*, artinya harus memperhatikan halal dan haramnya. Selain memikirkan kemaslahatan individu namun juga harus

memperhatikan kemaslahatan umum. Islam memberikan hak kepada semua orang, kecuali anak kecil, orang gila dan orang *safih*, dalam hal ini pengelola usaha pembibitan memiliki kebebasan dalam menjalankan usahanya karena sudah dewasa dalam berpikirnya. Usaha pembibitan benih padi juga membatu mempertahankan stabilitas ekonomi dan pertumbuhan dengan cara mnciptakan lapangan pekerjaan bagi masyarakat, khususnya masyarakat sekitar Pemangkih Seberang.

Hukum yang dianjurkan oleh Islam agar manusia berusaha untuk menghasilkan dan mendapatkan kebutuhan hidupnya, merupakan hal yang tidak dapat disangkal. Sebagaimana yang dapat kita lihat, pada masa ini tujuan ekonomi diarahkan untuk mematuhi kriteria yang benar. Pada umumnya, usaha dan keuntungan ekonomi yang dilaksanakan dan diperoleh untuk memenuhi kebutuhan hidup seseorang, dianggap sebagai suatu keharusan oleh hukum Islam.²³

Dari yang di uraikan diatas pengelola usaha pembibitan benih padi memenuhi tujuan berusaha atau berbisnis dalam Islam, tidak ada tujuan yang menyimpang ataupun melanggar aturan Islam. Profit atau keuntungan memang tujuan dalam aktivitas bisnis atau usaha, namun ada yang harus diperhatikan dalam bisnis yaitu halal dan haramnya, dan juga adil dalam mencarinya, memperhatikan dampak-dampak sosial serta juga harus memperhatikan dampak spritualisme, pada usaha pembibitan benih padi berdampak sosial dapat meberikan pekerjaan terhadap warga sekitar. Tujuan usaha pembibitan benih yang ada tersebut keuntungan untuk

²³Muhammad Nejatullah Siddiqi, *Kegiatan Ekonomi Dalam Islam, Op. Cit.* hlm. 15.

kepentingan pendidikan pondok pesantren, artinya tujuan pengelola dalam menjalankan usaha adalah tujuan akhirat yang utama.

2. Analisis Terhadap Kendala-kendala Yang Dihadapi Usaha Pembibitan Benih Padi pada Kelompok Tani Bulanang Indah di Desa Pemangkih Seberang

Setiap melakukan usaha atau bisnis sudah pasti tidak terlepas dari sebuah kendala yang harus dihadapi dan mungkin saja akan mempengaruhi hasil dari sebuah produksi bagi usaha pembibitan benih padi ada beberapa faktor yang dapat mempengaruhi, yaitu permodalan untuk pembelian gabah dari mitra kerja (anggota binaan) atau anggota tetap yang menjadi masalah klasik, tujuan pemasaran di daerah *lebak* atau rawa namun terjadi kemarau yang singkat, ketika musim penghujan saat proses penjemuran.

Melihat dari kendala-kendala yang dihadapi dalam menjalankan usaha pembibitan benih padi. Maka dapat dianalisis bahwa permodalan yang kurang untuk pembelian gabah dari mitra kerja (anggota binaan) atau anggota kelompok yang berdampak menghambat gabah atau padi yang akan proses dan ketika musim penghujan saat proses penjemuran gabah atau padi sehingga proses produksinya akan mengalami keterlambatan. Untuk permasalahan pemasaran yang menjadi tujuan di daerah rawa ketika terjadi kemarau yang singkat yang berdampak penjualan menjadi menurun.

Kendala-kendala tersebut dapat dilihat, tentunya dalam menjalankan usaha atau bisnis harus selalu bisa mengatur bagaimana caranya untuk mengatasi berbagai macam kendala yang dihadapi, agar usaha tetap berjalan, penjualan tidak berkurang

sehingga tidak menyebabkan kerugian yang besar. Karena tujuan dari usaha atau bisnis dari segi ekonomi tentunya tidak ingin mengalami kerugian. Oleh karena itu, kendala apapun yang dihadapi dalam menjalankan usaha atau bisnis, seharusnya sebagai pengelola usaha ingin memperoleh hasil yang diinginkan maka selayaknya mencari solusi yang tepat untuk mengatasi masalah-masalah yang ada, sehingga bisnis atau usaha yang dijalankan tetap berjalan dengan baik dan sesuai yang diharapkan.

Pengelola usaha pembibitan benih padi dalam mengatasi masalah klasik yaitu permodalan dengan cara sistem kerja sama kemitraan yang dilakukan dengan mitra kerja (anggota binaan) atau anggota tetap atau dengan mencari investor, untuk masalah pemasaran yang awalnya tujuan daerah rawa dicari alternatif pemasaran lain.²⁴

3. Tinjauan Ekonomi Islam terhadap Usaha Pembibitan Benih Padi pada Kelompok Tani Bulanang Indah di Desa Pemangkih Seberang

Terjadinya segala aktivitas produksi dan transaksi dalam menjalankan usaha pembibitan benih padi tidak dapat dihindari karena merupakan interaksi yang saling memerlukan. Aktivitas demikian, hal yang harus diperhatikan oleh pengusaha pembibitan benih padi adalah kesesuaian dengan aturan hukum Islam atau syariat Islam, artinya harus memperhatikan halal dan haramnya. Sebab bisnis yang dilakukan bertujuan untuk:

²⁴Wawancara dengan pengelola usaha Bapak Ijun dan H. Abdurrahman, tanggal 3 dan 30 Maret 2018 di Pemangkih Seberang dan Pemangkih.

- a. Target hasil profit materi dan keuntungan non materi
- b. Pertumbuhan
- c. Keberlangsungan
- d. Keberkahan

Hal ini menunjukkan bahwa dalam usaha, baik itu usaha pembibitan benih padi harus semua pihak yang terkait dapat memperoleh manfaat ekonomi, tidak boleh ada pihak yang dirugikan. Jika dalam menjalankan bisnis motivasinya ingin mendapatkan keberkahan atau ridha Allah, maka dapat dipastikan bahwa bisnis yang dilakukan merupakan bisnis atau usaha yang baik. Bisnis atau usaha yang dijalankan disini dengan tujuan yang mulia, dengan adanya usaha pembibitan benih padi disini menciptakan lapangan pekerjaan bagi masyarakat ditambah hasil atau keuntungan yang didapat dari usaha ini dipergunakan untuk kemaslahatan pondok pesantren.