

LAMPIRAN-LAMPIRAN



Saat merebus singkong yang sudah dikupas.



Saat penjemuran singkong yang sudah dihaluskan dan direbus tadi. setelah direbus, didiamkan beberapa hari.



Setelah di jemur maka bungkusnya dapat di lepas dan masih dalam tahap penjemuran.



Cara menggunakan alat pemotong kerupuk singkong.



Saat tahapan pemotongan dengan menggunakan alat pemotong .



Tahap penjemuran kerupuk singkong yang sudah di potong tipis-tipis.



Kerupuk singkong yang sudah dijemur.



Kerupuk singkong yang sudah siap dijual.

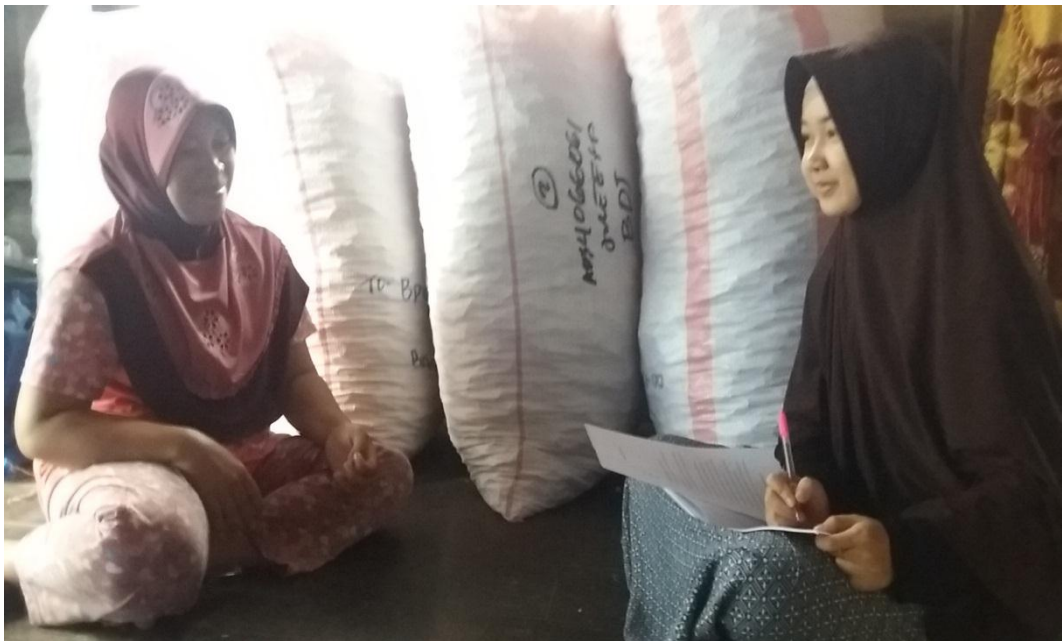

Saat wawancara bersama ibu Janiah



Beberapa karung kerupuk yang sudah siap untuk dijual oleh ibu Janiah.

PROPIL DESA

A. Gambaran Umum Desa Sungai Gampa

1. Sejarah Desa

Menurut cerita beberapa tokoh masyarakat, dahulunya desa Sungai Gampa adalah sebuah kampung kecil yang terletak di pesisir Sungai Barito tempat transaksi jual beli (pasar) di tepian sungai Barito atau sekarang lebih dikenal dengan pasar terapung penduduk yang dari hulu dan hilir berkumpul di tempat tersebut dan semakin hari semakin bertambah ramai. Kemudian atas prakarsa para kaum tua dan muda dan tokoh masyarakat pada waktu itu mengupayakan untuk mendirikan pasar di darat dan mengalokasikan pasar terapung tersebut ke daratan. Akhirnya kira-kira tahun 1960n terealisasilah pemindahan pasar terapung tersebut ke daratan dan diberi nama Pasar Attaubah. Karena tempatnya yang strategis dan tunjangan kehidupan yang menjanjikan maka akhirnya para pedagang banyak yang menetap tinggal di kampung tersebut dan mereka mulai membuka lahan, mendirikan bangunan, hingga akhirnya berdirilah sebuah desa yang kemudian diberi nama desa Sungai Gampa.

Nama-nama kepala desa yang pernah memimpin Desa Sungai Gampa dari tahun 1962 sampai dengan sekarang adalah Tuhirang (Alm), Abdul Majid Lasim (Alm), Nanda Hasan (Alm), Bahruddin (Alm), Mahlan Arifin (Alm), Winarti (Pjs), M. Yamin, Abdullah (Pjs) dan Nawawi.

Desa Sungai Gampa pada awalnya termasuk dalam wilayah kecamatan Belawang, kemudian pada tahun 1964 atas prakarsa dan perjuangan tokoh-tokoh dulu terjadi pemekaran Kecamatan Rantau Badauh, dan Desa Sungai Gampa merupakan desa yang terletak di ibu kota Kecamatan Rantau Badauh tersebut.

2. Demografi dan Geografi Desa

Jumlah Penduduk Desa Sungai Gampa

NO	Tahun	Jumlah Penduduk	Laki-laki	%	Perempuan	%
(1)	(2)	(3)	(4)	(5)	(6)	(7)
1	2015	2693 jiwa	1326 jiwa		1367 jiwa	

Sumber: profil desa

Letak Desa Sungai Gampa berada di pusat ibu kota Kecamatan Rantau Badauh jarak dari Desa Sungai Gampa ke Kabupaten Barito Kuala sekitar 17 km, dan jarak ke ibu kota Provinsi sekitar 34 km, batas-batasnya adalah:

Sebelah Utara : Sungai Barito
Sebelah Timur : Desa Sungai Sahurai
Sebelah Selatan : Desa Sungai Bamban
Sebelah Barat : Desa Bagagap

Sedangkan luas wilayah yang dimiliki Desa Sungai Gampa adalah ± 1.600 ha.

Secara tofografi Desa Sungai Gampa Kecamatan Rantau Badauh Kabupaten Barito Kuala merupakan daerah yang jauh dari permukaan laut. Sedangkan jenis tanah di Desa Sungai Gampa meliputi: tanah sawah, tanah kering dan tanah perkebunan.

Iklim Desa Sungai Gampa, Curah hujan: 2.000 – 3.000 Mm, Jumlah bulan hujan: 6 bulan, Suhu rata-rata harian: 20 – 30 C°, Bentang wilayah: datar.

3. Keadaan sosial

Tingkat pendidikan masyarakat dari tahun ketahun terus berkembang kejenjang lebih tinggi, dengan hasil capaian dalam tahun 2015, yang lulus dari jenjang tingkatan pendidikan sebagai berikut: Tamat SD/ Sederajat: 600 orang, SLTP: 588 orang, SLTA: 770 orang, Diploma: 80 orang, Strata-1 (S1): 101 orang, Strata-2 (S2): 2 orang.

Jumlah Tingkat/ Jenjang Pendidikan Di Desa Sungai Gampa 2010–2015

NO	JENJANG PENDIDIKAN	JUMLAH
1	Tidak sekolah	113 orang
2	Tidak tamat SD	150 orang
3	Tamat SD	600 orang
4	Tamat SLTP	588 orang
5	Tamat SLTA	770 orang
6	Tamat perguruan tinggi/ diploma (D1–D3)	80 orang
7	Tamat perguruan tinggi strata-1 (S1)	101 orang
8	Tamat perguruan tinggi strata-2 (S2)	2 orang

Sumber: data umum desa

Data Kesehatan Masyarakat

NO	DATA	KETERANGAN	JUMLAH	
			2014	2015
1	Bayi lahir	1. Jumlah bayi lahir	35 orang	12 orang
		2. Jumlah bayi mati	1 orang	-
2	Gizi & kematian balita	1. Jumlah balita	178 orang	172 orang
		2. Jumlah balita gizi buruk	1 orang	-
		3. Jumlah balita gizi baik	177 orang	172 orang
		4. Jumlah balita mati	-	-
3	Cukup imunisasi	1. Imunisasi polio	34 orang	6 orang
		2. Imunisasi DPT-1	32 orang	6 orang
		3. Imunisasi BCG	32 orang	6 orang
4	Angka harapan hidup	Angka harapan hidup	-	-

Sumber: data umum desa

4. Keadaan ekonomi

a. Mata pencaharian penduduk

Sebahagian besar mata pencaharian penduduk Desa Sungai Gampa adalah bertani dan berkebun, sedangkan hasil produksi ekonomis yang menonjol adalah padi. Di samping itu terdapat pekerjaan lain seperti PNS, pedagang, nelayan,

buruh tani, buruh pabrik, dan jasa keterampilan menjahit, bengkel, dan jasa angkutan umum (sopir).

Mata Pencaharian Penduduk Desa Sungai Gampa

NO	MATA PENCAHARIAN	JUMLAH
1	PNS	53 orang
2	TNI dan POLRI	4 orang
3	Pensiunan	20 orang
4	Petani sendiri	400 orang
5	Pedagang	80 orang
6	Buruh bangunan	180 orang
7	Tukang batu	7 orang
8	Tukang kayu	15 orang
9	Buruh tani	25 orang
10	Sopir	15 orang
11	Tukang ojek	3 orang
12	Buruh industri	57 orang
13	Belum bekerja	236 orang
14	Tidak bekerja	123 orang
15	Lain-lain	405 orang

Sumber: data umum desa

b. Penduduk miskin

Jumlah penduduk Desa Sungai Gampa sebanyak 2.693 jiwa (2015) dengan penduduk usia produktif 1.811 jiwa \pm 735 kk, sedangkan penduduk yang dikategorikan miskin 74 kk.

5. Sarana dan prasarana desa

Desa Sungai Gampa memiliki sarana dan prasarana untuk masyarakat, yang meliputi sarana dan prasarana dibidang pemerintahan, pendidikan, kesehatan, keagamaan dan sarana umum.

a. Sarana dan prasarana desa

Sarana dan prasarana desa dibidang perdagangan di Desa Sungai Gampa terdapat pasar desa dan pasar ikan yang berada di RT. 04, dan bidang kesehatan mempunyai beberapa MCK umum yang terdapat di beberapa RT dengan kondisi yang masih bagus dan beberapa RT sudah tidak layak serta beberapa dusun belum mempunyai MCK umum. Dalam hal ini beberapa dusun tersebut pembangunan MCK umum dimasukkan dalam rencana Pembangunan Jangka Menengah Desa (RPJM-Desa). Jalan dalam Desa Sungai Gampa meliputi jalan Kabupaten, jalan Desa, jalan Kampung, dan jalan RT. Beberapa ruas jalan di desa sudah beraspal dan rabat beton namun ada jalan yang masih berupa tanah dan pengerasan. Keadaan tersebut meliputi jalan kabupaten, jalan desa, jalan kampung, dan jalan RT. Pembangunan jalan tersebut masuk dalam Rancangan Pembangunan Jangka Menengah Desa (RPJM-Desa) 2015 – 2021.

b. Sarana dan prasarana pendidikan

Sarana dan prasarana pendidikan di Desa Sungai Gampa mempunyai sekolah dari PAUD sampai sekolah Tinggi dasar dan sekolah Lanjutan Tingkat Pertama yang terdapat di beberapa dusun, dengan rincian:

Daftar Sarana dan Prasarana Pendidikan

NO	JENIS SARANA PRASARANA	NAMA SARANA PRASARANA	LOKASI	KONDISI
1	PAUD	PAUD Smart	RT. 03	Kurang
2	TK	1. TK Pertiwi	RT. 03	Kurang
		2. TK Lembaga Mulia	RT. 08	Kurang
3	Madrasah Ibtidaiyah/ Diniyah	MID. Miftahul Hidayah	RT. 02	Baik
4	SD	1. SDN Sungai Gampa 1	RT. 07	Kurang
		2. SDN Sungai Gampa 2	RT. 05	Baik
5	MTs	MTs Nurul Huda	RT. 05	Baik

Sumber: data umum desa

c. Sarana dan prasarana kesehatan

Terdapat sarana pelayanan kesehatan di Desa Sungai Gampa, seperti bidan desa RT. 05, serta posyandu I unit di RT. 03, dan tidak jauh dengan poskesmas yang terletak di Desa Sungai Gampa Asahi.

d. Sarana dan prasarana keagamaan

Sarana dan prasarana keagamaan di Desa Sungai Gampa mempunyai masjid dan musholla di tiap dusun dengan perincian sebagai berikut:

Daftar Sarana dan Prasarana Keagamaan

NO	JENIS SARANA PRASARANA	NAMA SARANA PRASARANA	LOKASI	KONDISI
1	Musholla	Nasyaruddin	RT. 01	Perlu renovasi
2	Musholla	Miftahul hidayah	RT. 02	Baik
3	Masjid	Nurul mujahidin	RT. 03	Perlu renovasi
4	Musholla	Nuruddin	RT. 04	Perlu renovasi
5	Musholla	Siarul muslimin	RT. 06	Perlu renovasi
6	Musholla	Nurul iman	RT. 07	Perlu renovasi
7	Musholla	Nurul muhajirin	RT. 08	Perlu renovasi
8	Musholla	Al- Huda	RT. 09	Perlu renovasi

Sumber: data umum desa

e. Sarana dan prasarana pemerintahan

Sarana dan prasarana pemerintahan Desa Sungai Gampa mempunyai kantor desa yang beralamat di jalan Desa Sungai Gampa RT. 03 Kecamatan Rantau Badauh Kabupaten Barito Kuala, dan didukung dengan perangkat desa

lengkap. Di Desa Sungai Gampa mempunyai 9 (Sembilan) RT dan dan dikepalai oleh 2 orang ketua dusun. Kondisi sarana dan prasarana tersebut cukup bagus dan pelayanan kepada masyarakat berjalan lancar sesuai peraturan dan memberikan pelayanan kepada seluruh masyarakat.

f. Evaluasi pelaksanaan RKP Desa tahun sebelumnya

Evaluasi hasil pembangunan tahun sebelumnya dilakukan melalui analisis terhadap kesesuaian kegiatan yang direncanakan dalam RKP Desa Sungai Gampa tahun 2016 dan implementasi dalam APB Desa tahun 2016 serta analisa terhadap permasalahan yang menyebabkan terjadinya deviasi dalam pelaksanaan kegiatan.

B. Gambaran Umum Desa Sungai Sahurai

a. Kondisi Desa

Desa Sungai Sahurai merupakan desa yang termasuk di wilayah Kecamatan Rantau Badauh Kabupaten Barito Kuala, adapun orbitasi dan jarak tempuhnya sebagai berikut :

- 1) Jarak ke Kecamatan dengan jarak tempuh \pm 2km dengan waktu tempuh \pm 15 menit perjalanan darat.
- 2) Jarak ke Kota Kabupaten dengan jarak tempuh \pm 15 km dengan waktu tempuh 30 menit petrjalanan darat.
- 3) Jarak ke Kota Provinsi dengan jarak tempuh \pm 35 km dengan waktu tempuh 2 jam perjalanan darat.

1. Demografi Desa

Seiring dengan semakin majunya hubungan social budaya, perkembangan penduduk Desa Sungai sahurai senantiasa mengalami peningkatan, dimana pada tahun 2015 berjumlah 538 Kepala Keluarga dengan jumlah penduduk mencapai 1743 jiwa.

**Jumlah Penduduk Desa Sungai Sahurai
Tahun 2012 – 2015 (Dalam Jiwa)**

NO	Tahun	Jumlah Penduduk	laki-laki	%	Perempuan	%
1	2012	1660	839	50,54	824	49,64
2	2013	1711	867	50,67	844	49,33
3	2014	1732	881	50,87	851	49,13
4	2015	1743	888	50,95	855	49,05

Sumber: Profil Desa

**Jumlah Penduduk Desa Sungai Sahurai
Dari Tingkat Usia Tahun 2015 (Dalam Jiwa)**

No	Kelompok Umur	Laki-Laki	Perempuan	Jumlah
1	Usia 0 - 5 Thn	27	35	62
2	Usia 5 - 7 Thn	28	30	58
3	Usia 7 - 13 Thn	109	73	182

4	Usia 13 - 16 Thn	44	41	85
5	Usia 16 - 19 Thn	51	46	97
6	Usia 19 - 23 Thn	46	43	89
7	Usia 23 - 30 Thn	115	111	226
8	Usia 30 - 40 Thn	165	145	310
9	Usia 40 - 56 Thn	174	188	362
10	Usia 56 - 65 Thn	67	60	127
11	Usia 65 - 75 Thn	28	48	76
12	Usia > 75 Thn	34	35	69
JUMLAH		888	855	1.743

Letak Desa Sungai Sahurai berada di sebelah Timur Ibu Kota Kecamatan Marabahan jarak dari Desa Sungai Sahurai ke Ibu Kota Kecamatan sekitar 12 km dan ke Ibu Kota Kabupaten sekitar 12 km, batas-batanya adalah :

Sebelah Utara : berbatasan dengan Sungai Barito
 Sebelah Timur : berbatasan dengan Kecamatan jejangkit
 Sebelah Selatan : berbatasan dengan Desa Simpang Arja
 Sebelah Barat : berbatasan dengan Desa Sungai Baman

Secara umum tanah di Desa Sungai Sahurai adalah tanah datar cenderung rendah karena daerah pasang surut dengan PH tanah rata-rata 5-6, tanah. Desa Sungai Sahurai memiliki luas wilayah 4200 Ha dengan lahan produktif yang meliputi:

Tabel Luas dan Pemanfaatan Tanah

No	Tata guna Tanah	Volume	Satuan
1	Lahan Persawahan	540	Ha
2	Lahan Perkebunan (Jeruk)	250	Ha
3	Lahan Hutan (Galam)	2.500	Ha
4	Sungai	30	Km
5	Jalan Desa	20	Km
6	Kebun Sawit	12	Ha
7	Palawija, sayur mayor	2	Ha
8	Lahan Semak/nganggur	250	Ha

2. Kondisi Sosial Budaya

Tingkat Pendidikan Masyarakat

No	Tingkatan Pendidikan	Laki-Laki (orang)	Perempuan (orang)	Jumlah (Orang)
1	Usia 3 - 6 tahun yang belum masuk	18	20	38

	TK			
2	Tamat D-3/ sederajat	2	0	2
3	Tamat D-2/ sederajat	1	0	1
4	Tamat D-1/ sederajat	2	5	7
5	Tamat SMA/ sederajat	76	62	138
6	Tamat SMP/ sederajat	142	149	291
7	Tamat SD/ sederajat	334	275	609
8	Usia 18 - 56 tahun pernah SD tetapi tidak tamat	19	31	50
9	Usia 18 - 56 tahun tidak pernah sekolah	7	12	19
10	Usia 7 - 18 tahun yang sedang sekolah	113	96	209
11	Usia 7 - 18 tahun yang tidak pernah sekolah	3	6	9
12	Usia 3 - 6 tahun yang sedang TK/play group	5	15	20
13	Tamat S-1/ sederajat	8	6	14

3. Kondisi Perekonomian

Jumlah penduduk Desa Sungai Sahurai sebanyak 1.743 jiwa dengan penduduk usia produktif 1.112 jiwa, sedangkan penduduk yang dikategorikan miskin 514 jiwa. Mata pencaharian sebagian penduduk adalah petani sedangkan hasil produksi ekonomis desa yang menonjol adalah padi.

Mata Pencaharian Penduduk Desa Sungai Sahurai

No	Jenis Pekerjaan	Laki-Laki (orang)	Perempuan (orang)	Jumlah (Orang)
1	Petani	316	214	530
2	Pegawai Negeri Sipil	8	8	16
3	Buruh Tani	43	46	89
4	Karyawan Honorer	3	3	6
5	Pengusaha kecil, menengah dan besar	1	0	1
6	Ahli Pengobatan Alternatif	0	1	1
8	Pedagang barang kelontong	2	0	2
10	Guru swasta	1	3	4
11	Pedagang Keliling	11	7	18
12	Karyawan Perusahaan Swasta	11	3	14
13	Buruh Harian Lepas	1	1	2
14	Purnawirawan/Pensiunan	2	1	3
15	Ibu Rumah Tangga	0	185	186

16	Pelajar	182	158	340
17	Belum Bekerja	136	110	246
18	Tidak Mempunyai Pekerjaan Tetap	3	7	10
19	Wiraswasta	123	46	169

4. Kondisi Sarana dan Prasarana

Desa Sungai Sahurai memiliki Sarana dan Prasarana untuk masyarakat yang terdapat di tiap wilayah, yang meliputi sarana prasarana dibidang pemerintahan, pendidikan, kesehatan, keagamaan, dan sarana umum.

a) Sarana dan Prasarana Pemerintahan

Sarana dan prasarana pemerintahan Desa Sungai Sahurai belum mempunyai kantor dan balai desa tapi dengan perangkat desa lengkap. Pemerintah Desa membawahi beberapa desa, sedangkan di Desa Sungai Sahurai mempunyai 9 RT dan dikepalai oleh Ketua RT. Kondisi sarana dan prasarana tersebut cukup bagus dan pelayanan kepada masyarakat berjalan lancar sesuai peraturan dan memberikan pelayanan kepada seluruh masyarakat.

b) Sarana dan Prasarana Kesehatan

Sarana dan prasarana pendidikan di Desa Sungai Sahurai mempunyai Poskesdes di tingkat desa dengan 1 orang bidan desa dan posyandu di tiap 3 RT masing masing mempunyai 1 (satu) pos.

c) Sarana dan Prasarana Pendidikan

Sarana dan Prasarana Pendidikan di Desa Sungai Sahurai mempunyai sekolah dari PAUD sampai sekolah tingkat dasar yang terdapat di beberapa Rukun Tetangga. Dengan rincian:

Sarana Prasarana Pendidikan Desa

No.	Jenis Sarana Prasarana	Nama Sarana Prasarana	Lokasi	Kondisi
1	Pendidikan Anak Usia Dini (PAUD)	TK Kasih Ibu KB Kasih Ibu	RT 04	Kurang
		TK Tunas Harapan KB Tunas Harapan	RT 05	Layak
		RANU Nurul Hidayah	RT 07	Sangat Kurang
2	Madrasyah Diniyah	Darul Munir	RT 07	Sangat Kurang
		Raudatul Jannah	RT 02	Sangat Kurang
3	SD Negeri	SDN Sungai Sahurai 1	RT 04	Baik
		SDN Sungai Sahurai 2	RT 06	Baik

Sumber : Data umum Desa

d) Sarana dan Prasarana Keagamaan

Sarana dan prasarana keagamaan di Desa Sungai Sahurai mempunyai masjid dan mushola di tiap Rukun Tetangga dengan perincian sebagai berikut:

Sarana dan Prasarana Keagamaan

No.	Jenis Sarana Prasarana	Nama Sarana Prasarana	Lokasi	Kondisi
1	Mesjid	Anwarul fata	RT 07	Perlu renovasi
2	Mosholla	Raudatul Jannah	RT 01	Perlu renovasi
		An Nur	RT 02	Perlu renovasi
		Ar Raudah	RT 04	Perlu renovasi
		Ridhatul Muttaqin	RT 05	Perlu renovasi
		Darul Jariyah	RT 06	Perlu renovasi
		Al fajar	RT 08	Perlu renovasi
		Ar Rahman	RT 09	Perlu renovasi

Sumber : Data umum Desa

e) Sarana dan Prasarana Umum

Sarana dan prasarana umum yang terdapat di Desa Sungai Sahurai meliputi perdagangan dan kesehatan, sarana prasarana di bidang perdagangan di Desa Sungai Sahurai terdapat Pasar Desa yang berada di RT 005, dan bidang kesehatan mempunyai beberapa MCK umum yang terdapat di beberapa RT dengan kondisi yang masih bagus dan beberapa RT sudah tidak layak serta beberapa RT belum mempunyai MCK Umum. Dalam hal ini beberapa RT tersebut pembangunan MCK Umum dimasukkan dalam Rencana Pembangunan Jangka Menengah Desa (RPJM-Desa). Jalan dalam Desa Sungai Sahurai meliputi jalan desa jalan kampung dan jalan RT. Beberapa ruas jalan di desa sudah beraspal dan rabat beton namun ada jalan makadam bahkan masih berupa tanah. Keadaan tersebut meliputi jalan desa, jalan kampung dan jalan RT. Pembangunan jalan tersebut dimasukkan dalam Rencanan Pembangunan Jangka Menengah Desa (RPJMDesa) 2015-2020.

b. Kondisi Pemerintahan Umum

1. Pembagian Wilayah

Tabel Pembagian Wilayah

No	WILAYAH	KETUA	KETERANGAN
1	RUKUN WARGA 001	Rudiansyah	Aktif
	- RT 001	Norman	Aktif
	- RT 002	Ahyar	Aktif
	- RT 003	Arfiatul	Aktif
	- RT 004	M. Ilmi	Aktif
2	RUKUN WARGA 002	Merhan. E	Aktif

	- RT 005	Bahriani	Aktif
	- RT 009	Mahlan	Aktif
3	RUKUN WARGA 003	Rudiansyah	Aktif
	- RT 006	Sarfin	Aktif
	- RT 007	Nazmuddin	Aktif
	- RT 008	Iberamsyah	Aktif

2. Struktur Organisasi Pemerintahan Desa

**STRUKTUR ORGANISASI TATA KERJA
PEMERINTAH DESA SUNGAI SAHURAI
KEC. RANTAU BADAUH KAB. BARITO KUALA**

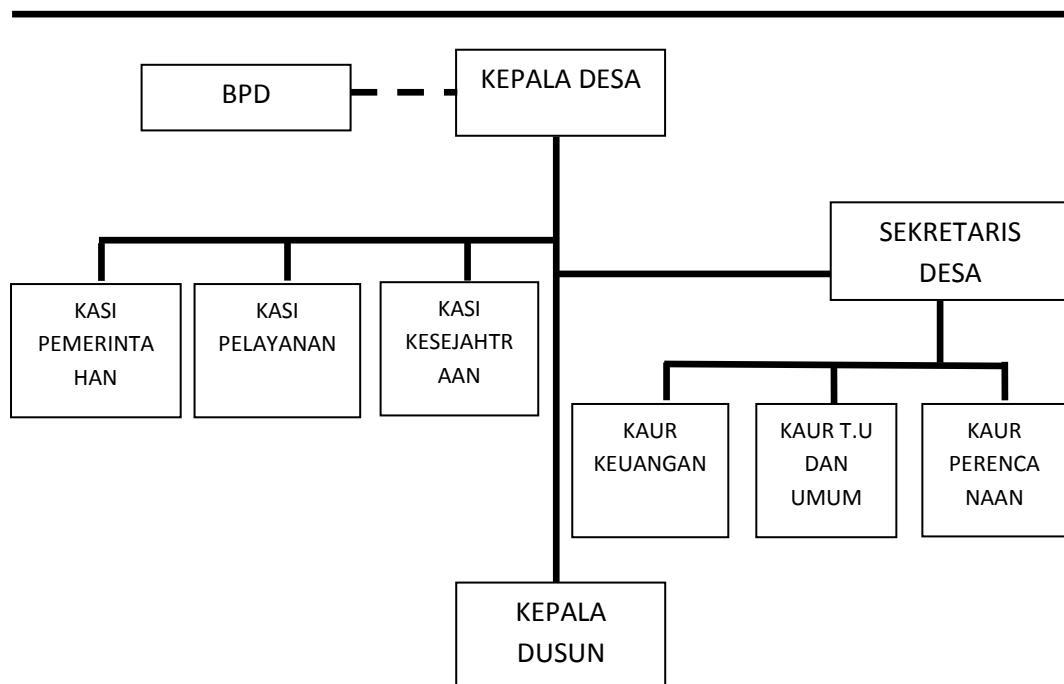

Struktur kepemimpinan Desa Sungai Sahurai tidak dapat lepas dari struktur administratif pemerintahan Kabupaten Barito Kuala Propinsi Kalimantan Selatan. Hasil pemetaan kelembagaan yang dilakukan pada waktu proses pengkajian potensi dan masalah menunjukkan lembaga kemasyarakatan yang eksis dan memiliki pengaruh langsung dalam menggerakkan masyarakat adalah pelaku dan kades Desa Sungai Sahurai selengkapnya dapat disimak sebagaimana berikut:

Nama Pejabat Wilayah Administrasi Pemerintah Desa Sungai Sahurai Tahun 2015-2021 sebagai berikut:

1. Kepala Desa : Husaini
2. Sekretaris Desa : Rahmadi
3. Kasi Pemerintahan : Sriyuni Astuti

4. Kasi Pelayanan & Kesejahteraan : Yari Handayani
5. Kaur Keuangan : Maimunah
6. Kaur TU, Umum dan Perencanaan : Kartina

Nama-nama Badan Permusyawaratan Desa Sungai Sahurai Tahun 2015 sebagai Berikut:

1. Ketua : H. Maseriadi
2. Wakil Ketua : Ramli
3. Sekretaris : Yanto
4. Anggota : Syarifullah
5. Anggota : Muhammad

Nama-nama Ketua RT dan RW Desa Sungai Sahurai Tahun 2015 sebagai berikut:

1. Ketua Rukun Tetangga 1 : Norman
2. Ketua Rukun Tetangga 2 : Ahyar
3. Ketua Rukun Tetangga 3 : Arfiatul
4. Ketua Rukun Tetangga 4 : H. Ilmi
5. Ketua Rukun Tetangga 5 : Bahriani
6. Ketua Rukun Tetangga 6 : Sarfin
7. Ketua Rukun Tetangga 7 : Nazmuddin
8. Ketua Rukun Tetangga 8 : Iberamsyah
9. Ketua Rukun Tetangga 9 : Mahlan
10. Ketua Rukun Warga 1 : Arsyad
11. Ketua Rukun Warga 2 : Merhan Effendi
12. Ketua Rukun Warga 3 : Rudiansyah

3. Gambaran Pelayanan

Pelayanan organisasi pemerintah desa, BPD, lembaga kemasyarakatan Desa Sungai Sahurai memberikan pelayanan kepada masyarakat Desa Sungai Sahurai yang mengacu kepada pembangunan masyarakat. Dengan pelayanan sebagai berikut:

- a) Kantor Desa dibuka setiap hari kerja.
- b) Kepala Desa dan Sekretaris Desa dibantu Kepala Urusan dan Kepala Seksi serta Kepala Rukun Tetangga masuk kantor setiap hari kerja.
- c) Diluar jam kerja apabila ada masyarakat yang membutuhkan pelayanan surat-surat tetap dilayani.
- d) Meningkatkan kedisiplinan para Perangkat Desa dalam melaksanakan tugas pokok dan fungsinya masing-masing.
- e) Menyalurkan dan menyampaikan bantuan yang diterima dari Pemerintah kepada warga sesuai dengan program bantuan yang ada.
- f) Meningkatkan berbagai macam kegiatan baik kegiatan Pemerintahan.

4. Visi Kepala Desa

*"MENINGKATKAN KESEJAHTRAAN MASYARAKAT DENGAN MEMBANGUN
SARANA PRASARANA MENUJU DESA SUNGAI SAHURAI SEJAHTERA, MANDIRI
DAN BERKETAHANAN PANGAN"*

5. Misi Kepala Desa

Misi Kepala Desa Sungai Sahurai merupakan turunan dari Visi Kepala Desa Sungai Sahurai. Misi merupakan tujuan jangka lebih pendek dari visi yang menunjang keberhasilan tercapainya sebuah visi. Dengan kata lain Misi Desa Sungai Sahurai merupakan penjabaran lebih operasional dari Visi. Penjabaran dari Visi ini diharapkan dapat mengikuti dan mengantisipasi setiap terjadinya perubahan lingkungan di masa yang akan datang dari usaha-usaha mencapai Visi Kepala Desa Sungai Sahurai.

Dalam meraih Visi Kepala Desa Sungai Sahurai seperti yang sudah dijabarkan diatas, dengan mempertimbangkan potensi dan hambatan baik internal maupun eksternal. Maka disusunlah Misi Kepala Desa Sungai Sahurai:

- a) Membangun Sarana dan Prasaran Pelayanan dasar infrastruktur, kesehatan dan pertanian melalui swadaya masyarakat maupun bantuan dari dana APBD kabupaten, Provinsi dengan perencanaan pembangunan melalui musyawarah.
- b) Mengupayakan pembangunan, perehapan sarana pendidikan sehingga dan mendorong terciptanya pendidikan yang menghasilkan insan yang pekerja keras, tekun dan berjiwa wirausaha.
- c) Mengupayakan perbaikan sarana dan pelayanan bidang kesehatan melalui program kegiatan posyandu, serta bimbingan/ penyuluhan dari tenaga kesehatan yang berkompeten.
- d) Membangun dan mendorong usaha-usaha untuk mengembangkan sektor pertanian padi, baik tahap produksi maupun pengolahan hasilnya.
- e) Menjamin dan mendorong usaha-usaha untuk terciptanya pembangunan disegala bidang yang berwawasan pertanian, pangan, dan industri makanan ditingkat rumah tangga.

6. Isu Strategis Pembangunan Desa

Berdasarkan hasil pengkajian potensi dan masalah maupun penggalian informasi dan aspirasi dari berbagai pihak, maka dapat dijelaskan gambaran permasalahan kunci yang dihadapi berikut prioritas penanggulangan masalah serta gambaran potensi unggulan beserta prioritas rencan pengembangannya. Berdasarkan prioritas masalah dan potensi diatas maka bisa dirumuskan isu strategis yang akan ditangani dalam pembangunan desa 6 (enam) tahun kedepan adalah :

- a. Peningkatan kualitas Infrastruktur dasar yang ada di desa meliputi peningkatan kwalitas jalan, jembatan prasarana penerangan jalan dan fasilitas umum sesuai kebutuhan.
- b. Peningkatan kualitas kelembagaan desa dalam melaksanakan tugas pokok dan fungsi pemerintahan desa.
- c. Peningkatan kualitas Usaha masyarakat melalui penguatan kelembagaan petani dalam pengembangan akses pemasaran dan peningkatan mutu olahan hasil panen.
- d. Pengembangan Fasilitas sosial terutama dibidang pendidikan, kesehatan, dan keagamaan.

DAFTAR SUMBER DAYA ALAM

No	Uraian Sumber Daya Alam	Volume	Satuan
1	Lahan Persawahan	540	Ha
2	Lahan Perkebunan (Jeruk)	250	Ha
3	Lahan Hutan (Galam)	2.500	Ha
4	Sungai	30	Km
5	Jalan Desa	20	Km
6	Kebun Sawit	12	Ha
7	Palawija, sayur mayor	2	Ha
8	Lahan Semak/nganggung	250	Ha

DAFTAR SUMBER DAYA MANUSIA

No	Uraian Sumber Daya Manusia (SDM)	Jumlah	Satuan
1	Penduduk dan keluarga		
	a. Jumlah penduduk laki-laki	888	orang
	b. Jumlah penduduk perempuan	855	orang
	c. Jumlah keluarga	528	keluarga
2	Sumber penghasilan utama penduduk		
	a. Pertanian, perkebunan	985	Ha
	c. Industri Rumah tangga	2	Kelompok
	d. Perdagangan besar/eceran dan rumah makan	50	Orang
	e. Angkutan, pergudangan, komunikasi	27	Orang
	f. Jasa	19	Orang
	g. Lainnya (air, gas, listrik)	4	
3	Tenaga kerja berdasarkan latar belakang pendidikan		
	a. Lulusan S-1 keatas	24	orang
	b. Lulusan SLTA	139	orang
	c. Lulusan SMP	291	orang
	d. Lulusan SD	609	orang
	e. Tidak tamat SD/ Sederajat	50	orang
	f. Belum Sekolah	10	orang

DAFTAR SUMBER DAYA PEMBANGUNAN

No	Uraian Sumber Daya Pembangunan	Jumlah	Satuan
	Aset prasarana umum		
1	a. Jalan Poros	7	Km
	b. Jalan Gang	1	gang

	c. Jembatan	15	Buah
	d. Gorong – gorong	12	Buah
2	Aset Prasarana pendidikan		
	a. Gedung Paud	1	Buah
	b. Gedung TK	0	Buah
	c. Gedung SD	2	Buah
	d. Taman Pendidikan Alqur'an	1	Buah
	e. Gedung Madrasah Diniyah	2	Buah
3	Aset prasarana kesehatan		
	a. Posyandu Balita	3	Pos
	b. Posyandu Lansia	1	Pos
	c. MCK	9	Buah
	d. Sarana Air Bersih	2	Buah
	e. Gedung PUSKESDES	1	Buah
4	Aset prasarana ekonomi		
	a. Pasar desa	1	Buah
	b. Lantaijemur	2	Buah
5	Kelompok Usaha Ekonomi Produktif		
	a. Jumlah kelompok usaha Perempuan	5	Kelompok
	b. Jumlah kelompok usaha Rumah Tangga	2	Kelompok
	c. Jumlah Kelompok Tani	12	Kelompok
6	Aset berupa modal		
	Total aset PUAP	120.000.000	Unit

DAFTAR SUMBER DAYA SOSIAL BUDAYA

No	Uraian Sumber Daya Sosial Budaya	Jumlah	Satuan
1	Gotong Royong	1	Kegiatan
2	Kesenian Kuda Gepang	1	Kelompok
3	Kesenian Sanoman Hadrah	1	Kelompok
4	Kesenian hadrah Rudat	1	Kelompok
5	Kelompok Al Habsyi	7	Kelompok
6	Kelompok Burdah	3	Kelompok
7	Kelompok yasinan	4	Kelompok
8	Acara Baarak Burdah	1	Kegiatan

PEDOMAN WAWANCARA

Nama :

Alamat :

No Hp :

1. Sejak kapan anda memulai usaha kerupuk singkong?
2. Bisakah anda beri gambaran tentang usaha kerupuk singkong yang anda jalankan saat ini?
3. Bagaimana kontribusi usaha kerupuk singkong yang anda jalankan sekarang?
4. Apa yang membuat anda tertarik dalam berbisnis/ sebagai pengusaha kerupuk singkong?
5. Apa saja kendala yang anda hadapi dalam usaha kerupuk singkong?
6. Berapa modal yang anda habiskan untuk membuat kerupuk singkong?
7. Berapa penghasilan yang anda peroleh dalam usaha kerupuk singkong?
8. Lebih besar mana antara penghasilan anda sebagai pengusaha kerupuk singkong dibandingkan dengan pekerjaan yang lainnya?
9. Sebagai seorang pengusaha kerupuk singkong apakah anda jadikan sebagai pekerjaan pokok atau sebagai pekerjaan sampingan anda saja?
10. Ada berapa orang anak yang menjadi tanggungan anda? Dan ada berapa anak yang mampu anda sekolahkan sampai sarjana dengan uang hasil dari usaha kerupuk singkong tersebut?
11. Kemana saja anda memasarkan kerupuk singkong buatan anda?

Riwayat Hidup Penulis

- Nama Lengkap : Zakiah
Tempat, Tanggal Lahir : Sei Gampa Asahi, 04 Juni 1996
Agama : Islam
Kebangsaan : Indonesia
Status : Belum Menikah
Alamat : Jln. Brigjend H. Hasan Basri, Desa Sei Gampa Asahi RT. 11 Kec. Rantau Badauh, Kab. Barito Kuala
- Pendidikan :
a. SDN Sungai Gampa Asahi
b. SMPN 1 Rantau Badauh
c. MAN 4 Marabahan
d. UIN Antasari Banjarmasin Fakultas Ekonomi dan Bisnis Islam Program S1 Jurusan Ekonomi Syariah Angkatan 2014.
- Orang Tua
1. Ayah
- 1.1. Nama : Arbaini
1.2. TTL : Sei Gampa Asahi, 24 Maret 1962
1.3. Pekerjaan : Petani
1.4. Alamat : Jln. Brigjend H. Hasan Basri, Desa Sei Gampa Asahi RT. 11 Kec. Rantau Badauh, Kab. Barito Kuala
2. Ibu
- 2.1. Nama : Hartati
2.2. TTL : Sei Gampa Asahi, 20 Oktober 1977
2.3. Pekerjaan : Mengurus Rumah Tangga
2.4. Alamat : Jln. Brigjend H. Hasan Basri, Desa Sei Gampa Asahi RT. 11 Kec. Rantau Badauh, Kab. Barito Kuala
- Anak ke : Pertama dari tiga bersaudara
Nama saudara(i) kandung :
1. Dewi Zahra
2. Muhammad Azhari (Alm)

Banjarmasin, 18 Februari 2019
Penulis,

Zakiah