

BAB IV

LAPORAN PENELITIAN DAN ANALISIS DATA

A. Penyajian Data

1. Gambaran Umum Bank Syariah Indonesia (BSI)

a. Sejarah Singkat Bank Syariah Indonesia

Indonesia sebagai negara dengan mayoritas penduduk muslim terbesar di dunia, memiliki potensi untuk menjadi yang terdepan dalam industri keuangan syariah. Meningkatnya kesadaran masyarakat terhadap segala urusan yang bersifat halal serta *stake holder* yang kuat, merupakan faktor penting dalam proses pengembangan ekosistem industri halal di Indonesia. Termasuk di dalamnya adalah Bank Syariah.

Bank Syariah memiliki peran penting sebagai fasilitator pada seluruh aktivitas ekonomi dalam ekosistem industri halal. Keberadaan industri perbankan syariah di Indonesia sendiri telah mengalami pengembangan dan peningkatan yang signifikan dalam kurun waktu tiga dekade ini. Inovasi produk, peningkatan pelayanan, serta pengembangan jaringan menunjukkan tren yang positif dari tahun ke tahun. Bahkan, semangat untuk melakukan percepatan juga tercermin dari banyaknya Bank Syariah yang melakukan aksi korporasi. Tidak terkecuali dengan Bank Syariah yang dimiliki Bank BUMN, yaitu Bank Syariah Mandiri (BSM), BNI Syariah, dan BRI Syariah.

Pada 1 Februari 2021 M yang bertepatan dengan 19 Jumadil Akhir 1442 H menjadi penanda sejarah bergabungnya 3 Bank Syariah yaitu

Bank Syariah Mandiri (BSM), BNI Syariah, dan BRI Syariah menjadi satu entitas yang sekarang dikenal dengan nama Bank Syariah Indonesia (BSI). Penggabungan ini akan menyatukan kelebihan dari ketiga Bank Syariah sehingga menciptakan layanan yang lebih lengkap, jangkauan yang lebih luas, serta memiliki kapasitas permodalan yang lebih baik. Didukung sinergi dari perusahaan pusat (Mandiri, BNI, BRI) serta komitmen pemerintah melalui kementerian BUMN, Bank Syariah Indonesia didorong untuk bisa bersaing di tingkat global.

Bank Syariah Indonesia KCP Sungai Danau merupakan salah satu jaringan besar Kantor Umum Bank Syariah Indonesia yang terletak di Kecamatan Satui tepatnya di desa Sungai Danau, kabupaten Tanah Bumbu. Bank Syariah Indonesia KCP Sungai Danau dahulunya merupakan bagian dari Bank yang bermerger bersama dengan Bank Syariah Mandiri (BSM), BNI Syariah, dan BRI Syariah. Dari ketiga Bank tersebut salah satunya yaitu BNI Syariah, hingga pada tanggal 1 Februari 2021 M secara resmi ketiga Bank tersebut merger menjadi Bank Syariah terbesar yaitu Bank Syariah Indonesia.

b. Visi dan Misi Bank Syariah Indonesia

1) Visi Perusahaan

TOP 10 GLOBAL ISLAMIC BANKING

2) Misi Perusahaan

- a) Melayani akses solusi keuangan syariah di Indonesia
Melayani >20 juta nasabah dan menjadi top 5 bank berdasarkan aset (500+T) dan nilai buku 50T di tahun 2025.
 - b) Menjadi bank besar yang memberikan nilai terbaik bagi para pemegang saham
Top 5 bank yang profitable di Indonesia (ROE 18%) dan valuasi kuat (PB>).
 - c) Menjadi perusahaan pilihan dan kebanggaan para talenta terbaik Indonesia
Perusahaan dengan nilai yang kuat dan memberdayakan masyarakat serta berkomitmen pada pengembangan karyawan dengan budaya berbasis kinerja.
- c. Logo dan Makna Bank Syariah Indonesia
- 1) Logo Bank Syariah Indonesia

Gambar 4.1

Logo Bank Syariah Indonesia



Sumber: (“Berkas:Bank Syariah Indonesia.svg - Wikipedia bahasa Indonesia, ensiklopedia bebas” 2021)

- 2) Makna Logo Bank Syariah Indonesia

Logo Bank Syariah Indonesia secara keseluruhan dominan bernuansa hijau dan putih dengan bertuliskan BSI disertai adanya lambang bintang berwarna kuning di ujung sebelah kanan dari tulisan. Di bawah tulisan BSI disematkan kata “Bank Syariah Indonesia”. Makna filosofi yang terkandung dari bintang kuning berbentuk 5 sudut mempresentasikan akan 5 sila Pancasila dan 5 rukun Islam. Untuk tulisan BSI juga mencerminkan Indonesia yang baik di tingkat nasional maupun di tingkat global.

d. Budaya dan Nilai-nilai Perusahaan

Bank Syariah Indonesia memiliki budaya dan nilai-nilai yang menjadi landasan dalam cara berpikir, berperilaku, dan bertindak untuk di tanamkan sebagai budaya kerja. Maka dari itu BSI menjadikan kata “AKHLAK” sebagai nilai dari perusahaan yang mana memiliki kepanjangan tersendiri sebagai berikut:

- 1) Amanah, Bank Syariah Indonesia memegang teguh kepercayaan yang diberikan.
- 2) Kompeten, Bank Syariah Indonesia terus belajar dan mengembangkan kapabilitas.
- 3) Harmonis, Bank Syariah Indonesia saling peduli dan menghargai perbedaan.
- 4) Loyal, Bank Syariah Indonesia berdedikasi dan mengutamakan kepentingan Bangsa dan Negara.

- 5) Adaptif, Bank Syariah Indonesia berinovasi dan antusias dalam menggerakkan ataupun menghadapi perubahan.
 - 6) Kolaboratif, Bank Syariah Indonesia saling membangun kerja sama yang sinergis (“BSI | Bank Syariah Indonesia” t.t.).
- e. Struktur Perusahaan

Struktur organisasi perusahaan merupakan bagian penting dalam sebuah organisasi dimana struktur organisasi adalah suatu susunan yang berisi pembagian tugas dan peranan perorangan berdasarkan tingkat jabatannya dalam di dalam sebuah perusahaan. Struktur organisasi lebih dikenal pula bagan atau skema organisasi dimana akan menggambarkan secara skematis tentang hubungan pekerjaan antara individu yang satu dengan yang lainnya di dalam satu dengan yang lainnya di dalam satu organisasi untuk tercapainya tujuan bersama.

Maka dari itu Bank Syariah Indonesia KCP Sungai Danau memiliki personaliti yang melakukan pekerjaannya dengan penuh rasa tanggung jawab dengan wewenangnya masing-masing, serta usaha bekerjasama satu dengan yang lainnya sehingga tercapainya tujuan perusahaan. Untuk mengetahui lebih jelas mengenai struktur organisasi dari Bank Syariah Indonesia KCP Sungai Danau sebagaimana berikut:

Gambar 4.2

Struktur Organisasi Bank Syariah Indonesia KCP Sungai Danau

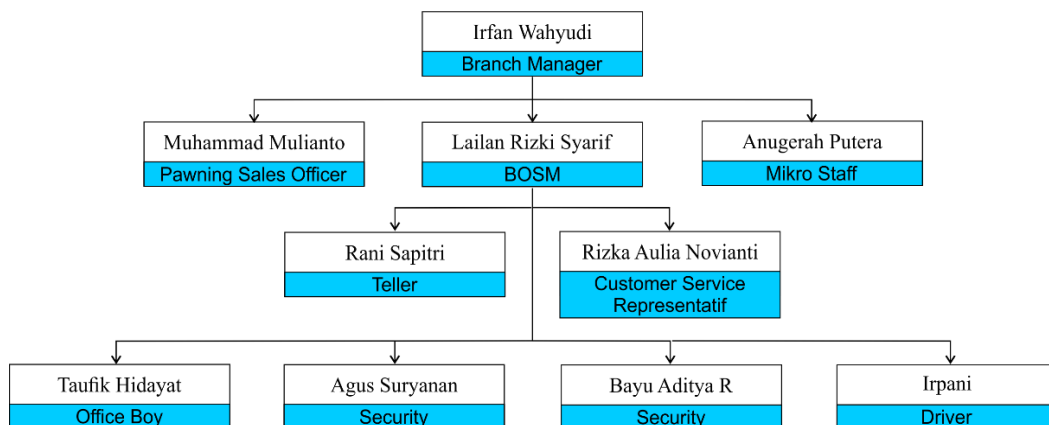

Sumber: Bank Syariah Indonesia (BSI) KCP Sungai Danau, 2023

f. Tugas dan Tanggung Jawab

1) *Branch Manager*

Branch Manager merupakan tingkatan struktur yang paling tinggi di Kantor Cabang dan bertanggung jawab atas keseluruhan berjalannya sistem operasional perbankan dan membawahi keseluruhan manager, baik di bidang bisnis maupun operasional lainnya. Tugas pokok kepala cabang yaitu memimpin, mengelola, mengawasi atau mengendalikan, mengembangkan kegiatan dan mendayagunakan saran organisasi Kantor Cabang untuk mencapai tingkat serta volume aktivitas pemasaran, operasional dan layanan Kantor Cabang yang efektif dan efisien dengan target yang telah ditetapkan.

2) *Branch Operations & Service Manager (BOSM)*

Branch Operations & Service Manager (BOSM) memiliki tugas dan wewenang dalam memonitor pencapaian rencana bisnis Bank oleh groupnya selain itu mengevaluasi dan menyusun laporan

pencapaian rencana Bank jika belum tercapai, memonitor pelaksanaan prosedur operasional manajemen risiko oleh bawahannya dan mengevaluasi pelaksanaan prosedur operasional manajemen risiko

3) *Pawning Sales Officer*

Pawning Sales Officer memiliki tugas untuk memastikan pencapaian target bisni gadai emas BSM yang telah ditetapkan meliputi pembiayaan gadai dan *fee based income* gadai baik kuantitatif maupun kualitatif dan memastikan akurasi penaksiran barang jaminan serta mengidentifikasi dan memitigasi *fraud* dan potensi risiko lainnya seperti pemalsuan emas dan lain sebagainya yang dapat merugikan Bank.

4) *Mikro Staff*

Mikro Staff memiliki tugas memastikan penerapan dan implementasi strategi pengembangan bisnis mikro, menganalisis pemberian pembiayaan mikro, memberikan rekomendasi dan atau putusan tas pembiayaan permohonan calon nasabah, dan memastikan pencapaian target pembiayaan mikro.

5) *Teller*

Teller memiliki tugas dan wewenang dalam memberikan pelayanan kepada nasabah yang berhubungan dengan penerimaan dan penarikan uang selain itu tugas *teller* mencatat semua transaksi yang terjadi setiap harinya dan membuat laporan atas transaksi-

transaksi yang terjadi dan kemudian dilaporkan kepada bagian pembukuan.

6) *Customer Service Representative*

Customer Service Representative memiliki tugas dalam memberikan pelayanan dan penjelasan kepada nasabah mengenai produk-produk maupun syarat-syarat tata cara prosedurnya. Serta membantu melakukan permintaan nasabah untuk pemblokiran rekening, baik rekening giro maupun tabungan.

7) *Office Boy*

Office Boy memiliki tugas menjaga kebersihan kantor secara keseluruhan, membantu menyiapkan arsip atau dokumen nasabah, sewaktu-waktu bila diperlukan melakukan kegiatan pengiriman (kurir) dokumen ke Kantor Cabang Pembantu atau kantor lainnya.

8) *Security*

Security memiliki tugas yang bertanggung jawab kepada Kepala Cabang dalam hal keamanan pada setiap kegiatan operasional kantor, mengawal penyetoran dan pengambilan uang dari Kantor Cabang Pembantu, dan selalu waspada terhadap kemungkinan terjadinya kejahatan yang dapat mengganggu kegiatan operasional.

9) *Driver*

Driver memiliki tugas menunjang kelancaran transportasi yang diperlukan kantor, mengurus dan merawat mobil agar tetap bersih dan siap pakai, melaporkan kerusakan kendaraan agar segera

dilakukan perbaikan dan bersama petugas kantor berikut satpam membawa uang setoran dari Kantor Cabang Utama ke Kantor Cabang Pembantu atau sebaliknya.

2. Informasi Responden

Data yang dikumpulkan dalam penelitian ini dilakukan melalui penyebaran kuesioner secara *online* kepada para pelaku UMKM di kecamatan Satui yang melakukan pembiayaan KUR Mikro di Bank Syariah Indonesia KCP Sungai Danau.

Hasil Kuesioner yang diperoleh adalah 29 responden. Individual characteristics greatly determine the understanding of the information received. revealed that the variables are important in studying local communities, including individual characteristics yang artinya Karakteristik individu sangat menentukan pemahaman terhadap informasi yang diterima. variabel-variabel penting dalam mempelajari masyarakat lokal, termasuk karakteristik individu (“Effective Leadership Is All about Communicating Effectively Luthra Dahiya 2015 - ISSN : 2230-9519 - Studocu” t.t.). Characteristics of group members are individual characteristics, which include age, level of education, and psychological traits. Individual characteristics are traits that inherent in a person and relate to aspects of life, including age, sex, position, network, social status, and religion (May dkk. 2019) yang artinya Karakteristik anggota kelompok merupakan karakteristik individu, yang meliputi usia, tingkat pendidikan, dan sifat psikologis. Karakteristik individu adalah

ciri-ciri yang melekat pada diri seseorang dan berhubungan dengan aspek kehidupan, antara lain usia, jenis kelamin, jabatan, jaringan, status sosial, dan agama. Adapun karakteristik jika dilihat berdasarkan jenis kelamin, usia, dan jumlah pendapatan, adalah sebagai berikut:

a. Jenis Kelamin

Tabel 4.1 : Karakteristik Responden Berdasarkan Jenis Kelamin

No.	Jenis Kelamin	F	%
1	Laki-laki	13	44,8
2	Perempuan	16	55,2
Total		29	100

Sumber: Hasil penelitian 2023 (data diolah)

Berdasarkan data pada tabel 1 yang diperoleh dari penyebaran kuesioner menunjukkan bahwa jumlah responden berjenis kelamin laki-laki berjumlah 13 orang dengan persentase 44,8% dan untuk responden yang berjenis kelamin perempuan berjumlah 16 orang dengan persentase 55,2%

b. Usia Responden

Tabel 4.2 : Karakteristik Responden Berdasarkan Usia

No.	Usia Responden	F	%
1	20-29 Tahun	6	20,7

2	30-39 Tahun	10	34,5
3	40-49 Tahun	13	44,8
Total		29	100

Sumber: Hasil penelitian 2023 (data diolah)

Berdasarkan data pada tabel 2 yang diperoleh dari penyebaran kuesioner menunjukkan bahwa mayoritas responden berusia 40-49 tahun sebanyak 13 orang dengan persentase 44,8%. Responden berusia 20-29 tahun sebanyak 6 orang dengan persentase 20,7. Dan responden berusia 30-39 tahun sebanyak 10 orang dengan persentase 34,5%.

c. Jumlah Pendapatan

Tabel 4.3 : Karakteristik Responden Berdasarkan Jumlah Pendapatan

No.	Jumlah Pendapatan	F	%
1	<Rp.10.000.000	16	55,2
2	Rp.10.000.000-Rp.30.000.000	10	34,5
3	>Rp.30.000.000	3	10,3
Total		29	100

Sumber: Hasil penelitian 2023 (data diolah)

Berdasarkan data pada tabel 3 yang diperoleh dari penyebaran kuesioner menunjukkan bahwa rata-rata jumlah pendapatan <Rp.10.000.000 yaitu sebanyak 16 orang dengan persentase 55,2%. Jumlah pendapatan

Rp.10.000.000-Rp.30.000.000 sebanyak 10 orang dengan persentase 34,5%. Dan jumlah pendapatan >Rp.30.000.000 sebanyak 3 orang dengan persentase 10,3%.

3. Data Deskriptif

Berdasarkan hasil data yang diperoleh melalui penyebaran angket atau kuesioner kepada para responden sehingga mendapatkan gambaran dari hasil penelitian mengenai pengaruh KUR Mikro terhadap peningkatan pendapatan UMKM yang mana dapat diuraikan sebagai berikut:

a. Penjelasan Responden terhadap Variabel KUR Mikro (X)

Adapun dalam variabel KUR Mikro terdapat 3 indikator dengan 14 pernyataan pada kuesioner yang peneliti tulis, yakni:

1) Indikator sebagai ketepatan sasaran

Tabel 4.4

Saya adalah seorang yang giat bekerja keras dan berwirausaha

No.	Alternatif Jawaban	F	%
1	Sangat Tidak Setuju	0	0
2	Tidak Setuju	0	0
3	Netral	0	0
4	Setuju	9	31
5	Sangat Setuju	20	69

Total	29	100
-------	----	-----

Sumber: Hasil penelitian 2023 (data diolah)

Hasil tabel data di atas dapat diketahui bahwa responden dominan memberikan tanggapan sangat setuju pada pernyataan Saya adalah seorang yang giat bekerja keras dan berwirausaha. Terdapat 20 responden (69%) yang menanggapi sangat setuju, 9 responden (31%) yang menanggapi setuju, dan 0 responden yang menanggapi netral, tidak setuju, dan sangat tidak setuju.

Tabel 4.5

Saya memiliki sifat yang bertanggung jawab sehingga mudah mendapat kepercayaan

No.	Alternatif Jawaban	F	%
1	Sangat Tidak Setuju	0	0
2	Tidak Setuju	0	0
3	Netral	1	3,4
4	Setuju	12	41,4
5	Sangat Setuju	16	55,2
Total		29	100

Sumber: Hasil penelitian 2023 (data diolah)

Hasil tabel data di atas dapat diketahui bahwa responden dominan memberikan tanggapan sangat setuju pada pernyataan Saya memiliki sifat yang bertanggung jawab sehingga mudah mendapat kepercayaan. Terdapat 16 responden (55,2%) yang menanggapi sangat setuju, 12 responden (41,4%) yang menanggapi setuju, 1 responden (3,4%) yang menanggapi netral, dan 0 responden yang menanggapi tidak setuju dan sangat tidak setuju.

Tabel 4.6

Karakter dan sifat ramah saya membuat pelanggan selalu setia

No.	Alternatif Jawaban	F	%
1	Sangat Tidak Setuju	0	0
2	Tidak Setuju	0	0
3	Netral	6	20,7
4	Setuju	8	27,6
5	Sangat Setuju	15	51,7
Total		29	100

Sumber: Hasil penelitian 2023 (data diolah)

Hasil tabel data di atas dapat diketahui bahwa responden dominan memberikan tanggapan sangat setuju pada pernyataan Karakter dan sifat ramah saya membuat pelanggan selalu setia. Terdapat 15 responden

(51,7%) yang menanggapi sangat setuju, 8 responden (27,6%) yang menanggapi setuju, 6 responden (20,7%) yang menanggapi netral, dan 0 responden yang menanggapi tidak setuju dan sangat tidak setuju.

Tabel 4.7

KUR telah digunakan dengan baik sebagai sumber modal usaha

No.	Alternatif Jawaban	F	%
1	Sangat Tidak Setuju	0	0
2	Tidak Setuju	0	0
3	Netral	4	13,8
4	Setuju	7	24,1
5	Sangat Setuju	18	62,1
Total		29	100

Sumber: Hasil penelitian 2023 (data diolah)

Hasil tabel data di atas dapat diketahui bahwa responden dominan memberikan tanggapan sangat setuju pada pernyataan KUR telah digunakan dengan baik sebagai sumber modal usaha. Terdapat 18 responden (62,1%) yang menanggapi sangat setuju, 7 responden (24,1%) yang menanggapi setuju, 4 responden (13,8%) yang menanggapi netral, dan 0 responden yang menanggapi tidak setuju dan sangat tidak setuju.

Tabel 4.8

KUR digunakan selain keperluan usaha misalnya keperluan konsumsi

No.	Alternatif Jawaban	F	%
1	Sangat Tidak Setuju	0	0
2	Tidak Setuju	3	10,3
3	Netral	6	20,7
4	Setuju	13	44,8
5	Sangat Setuju	7	24,2
Total		29	100

Sumber: Hasil penelitian 2023 (data diolah)

Hasil tabel data di atas dapat diketahui bahwa responden dominan memberikan tanggapan setuju pada pernyataan KUR digunakan selain keperluan usaha misalnya keperluan konsumsi. Terdapat 7 responden (24,2%) yang menanggapi sangat setuju, 13 responden (44,8%) yang menanggapi setuju, 6 responden yang menanggapi netral, 3 responden (10,3%) yang menanggapi tidak setuju dan 0 responden yang menanggapi sangat tidak setuju.

Tabel 4.9

Pemberian KUR menurut saya sudah efektif diberikan untuk para pelaku UMKM

No.	Alternatif Jawaban	F	%
1	Sangat Tidak Setuju	0	0
2	Tidak Setuju	0	0
3	Netral	2	6,9
4	Setuju	8	27,6
5	Sangat Setuju	19	65,5
Total		29	100

Sumber: Hasil penelitian 2023 (data diolah)

Hasil tabel data di atas dapat diketahui bahwa responden dominan memberikan tanggapan sangat setuju pada pernyataan Pemberian KUR menurut saya sudah efektif diberikan untuk para pelaku UMKM. Terdapat 19 responden (65,5%) yang menanggapi sangat setuju, 8 responden (27,6%) yang menanggapi setuju, 2 responden (6,9%) yang menanggapi netral, dan 0 responden yang menanggapi tidak setuju dan sangat tidak setuju.

2) Indikator sebagai ketepatan waktu

Tabel 4.10

Penyaluran KUR Mikro telah memberikan penjelasan mengenai batasan dan jangka waktu

No.	Alternatif Jawaban	F	%
1	Sangat Tidak Setuju	0	0
2	Tidak Setuju	0	0
3	Netral	1	3,5
4	Setuju	11	37,9
5	Sangat Setuju	17	58,6
Total		29	100

Sumber: Hasil penelitian 2023 (data diolah)

Hasil tabel data di atas dapat diketahui bahwa responden dominan memberikan tanggapan sangat setuju pada pernyataan Penyaluran KUR Mikro telah memberikan penjelasan mengenai batasan dan jangka waktu. Terdapat 17 responden (58,6%) yang menanggapi sangat setuju, 11 responden (37,9%) yang menanggapi setuju, 1 responden (3,5%) yang menanggapi netral, dan 0 responden yang menanggapi tidak setuju dan sangat tidak setuju.

Tabel 4.11

Prosedur pemberian KUR Mikro sudah terlaksana secara efektif

No.	Alternatif Jawaban	F	%
1	Sangat Tidak Setuju	0	0
2	Tidak Setuju	0	0
3	Netral	2	6,9
4	Setuju	13	44,8
5	Sangat Setuju	14	48,3
Total		29	100

Sumber: Hasil penelitian 2023 (data diolah)

Hasil tabel data di atas dapat diketahui bahwa responden dominan memberikan tanggapan sangat setuju pada pernyataan Prosedur pemberian KUR Mikro sudah terlaksana secara efektif. Terdapat 14 responden (48,3%) yang menanggapi sangat setuju, 13 responden (44,8%) yang menanggapi setuju, 2 responden (6,9%) yang menanggapi netral, dan 0 responden yang menanggapi tidak setuju dan sangat tidak setuju.

Tabel 4.12

Saya selalu membayar angsuran tepat waktu

No.	Alternatif Jawaban	F	%
-----	--------------------	---	---

1	Sangat Tidak Setuju	0	0
2	Tidak Setuju	0	0
3	Netral	5	17,2
4	Setuju	9	31
5	Sangat Setuju	15	51,8
Total		29	100

Sumber: Hasil penelitian 2023 (data diolah)

Hasil tabel data di atas dapat diketahui bahwa responden dominan memberikan tanggapan sangat setuju pada pernyataan Saya selalu membayar angsuran tepat waktu. Terdapat 15 responden (51,8%) yang menanggapi sangat setuju, 9 responden (31%) yang menanggapi setuju, 5 responden (17,2%) yang menanggapi netral, dan 0 responden yang menanggapi tidak setuju dan sangat tidak setuju

3) Indikator sebagai ketetapan prosedur

Tabel 4.13

Pinjaman KUR digunakan untuk membeli bahan baku guna meningkatkan produksi

No.	Alternatif Jawaban	F	%
1	Sangat Tidak Setuju	0	0

2	Tidak Setuju	0	0
3	Netral	1	3,4
4	Setuju	8	27,6
5	Sangat Setuju	20	69
Total		29	100

Sumber: Hasil penelitian 2023 (data diolah)

Hasil tabel data di atas dapat diketahui bahwa responden dominan memberikan tanggapan sangat setuju pada pernyataan Pinjaman KUR digunakan untuk membeli bahan baku guna meningkatkan produksi. Terdapat 20 responden (69%) yang menanggapi sangat setuju, 8 responden (27,6%) yang menanggapi setuju, 1 responden (3,4%) yang menanggapi netral, dan 0 responden yang menanggapi tidak setuju dan sangat tidak setuju

Tabel 4.14

Modal yang diberikan sudah sesuai dengan harapan dalam membuka atau mengembangkan usaha

No.	Alternatif Jawaban	F	%
1	Sangat Tidak Setuju	0	0
2	Tidak Setuju	0	0

3	Netral	1	3,4
4	Setuju	8	27,6
5	Sangat Setuju	20	69
Total		29	100

Sumber: Hasil penelitian 2023 (data diolah)

Hasil tabel data di atas dapat diketahui bahwa responden dominan memberikan tanggapan sangat setuju pada pernyataan Modal yang diberikan sudah sesuai dengan harapan dalam membuka atau mengembangkan usaha. Terdapat 20 responden (69%) yang menanggapi sangat setuju, 8 responden (27,6%) yang menanggapi setuju, 1 responden (3,4%) yang menanggapi netral, dan 0 responden yang menanggapi tidak setuju dan sangat tidak setuju

Tabel 4.15

Persyaratan jaminan yang ditetapkan tidak memberatkan nasabah

No.	Alternatif Jawaban	F	%
1	Sangat Tidak Setuju	0	0
2	Tidak Setuju	0	0
3	Netral	0	0

4	Setuju	4	13,8
5	Sangat Setuju	25	86,2
Total		29	100

Sumber: Hasil penelitian 2023 (data diolah)

Hasil tabel data di atas dapat diketahui bahwa responden dominan memberikan tanggapan sangat setuju pada pernyataan Persyaratan jaminan yang ditetapkan tidak memberatkan nasabah. Terdapat 25 responden (86,2%) yang menanggapi sangat setuju, 4 responden (13,8%) yang menanggapi setuju, dan 0 responden yang menanggapi netral, tidak setuju, dan sangat tidak setuju

Tabel 4.16

Nasabah telah di survei dan memenuhi kriteria untuk mendapatkan pembiayaan KUR Mikro

No.	Alternatif Jawaban	F	%
1	Sangat Tidak Setuju	0	0
2	Tidak Setuju	0	0
3	Netral	1	3,4
4	Setuju	6	20,7
5	Sangat Setuju	22	75,9

Total	29	100
-------	----	-----

Sumber: Hasil penelitian 2023 (data diolah)

Hasil tabel data di atas dapat diketahui bahwa responden dominan memberikan tanggapan sangat setuju pada pernyataan Nasabah telah di survei dan memenuhi kriteria untuk mendapatkan pembiayaan KUR Mikro. Terdapat 22 responden (75,9%) yang menanggapi sangat setuju, 6 responden (20,7%) yang menanggapi setuju, 1 responden (3,4%) yang menanggapi netral, dan 0 responden yang menanggapi tidak setuju dan sangat tidak setuju

Tabel 4.17

KUR Mikro menurut saya sangat efisien untuk membuka atau mengembangkan usaha

No.	Alternatif Jawaban	F	%
1	Sangat Tidak Setuju	0	0
2	Tidak Setuju	0	0
3	Netral	0	0
4	Setuju	10	34,5
5	Sangat Setuju	19	65,5
Total		29	100

Sumber: Hasil penelitian 2023 (data diolah)

Hasil tabel data di atas dapat diketahui bahwa responden dominan memberikan tanggapan sangat setuju pada pernyataan KUR Mikro menurut saya sangat efisien untuk membuka atau mengembangkan usaha. Terdapat 19 responden (65,5%) yang menanggapi sangat setuju, 10 responden (34,5%) yang menanggapi setuju, dan 0 responden yang menanggapi netral, tidak setuju, dan sangat tidak setuju

b. Penjelasan Responden terhadap Variabel Peningkatan Pendapatan (Y)

Adapun dalam variabel peningkatan pendapatan terdapat 2 indikator dengan 16 pernyataan pada kuesioner yang peneliti tulis, yakni:

- 1) Indikator sebagai penghasilan atau omset penjualan

Tabel 4.18

Setelah menerima pembiayaan dari bank, pendapatan omset penjualan dari usaha dagang saya meningkat setiap bulannya

No.	Alternatif Jawaban	F	%
1	Sangat Tidak Setuju	0	0
2	Tidak Setuju	0	0
3	Netral	1	3,4
4	Setuju	9	31,1
5	Sangat Setuju	19	65,5

Total	29	100
-------	----	-----

Sumber: Hasil penelitian 2023 (data diolah)

Hasil tabel data di atas dapat diketahui bahwa responden dominan memberikan tanggapan sangat setuju pada pernyataan Setelah menerima pembiayaan dari bank, pendapatan omset penjualan dari usaha dagang saya meningkat setiap bulannya. Terdapat 19 responden (65,5%) yang menanggapi sangat setuju, 9 responden (31,1%) yang menanggapi setuju, 1 responden (3,4%) yang menanggapi netral, dan 0 responden yang menanggapi tidak setuju, dan sangat tidak setuju

Tabel 4.19

Saya selalu menargetkan omset penjualan untuk usaha saya

No.	Alternatif Jawaban	F	%
1	Sangat Tidak Setuju	0	0
2	Tidak Setuju	0	0
3	Netral	1	3,4
4	Setuju	8	27,6
5	Sangat Setuju	20	68,9
Total		29	100

Sumber: Hasil penelitian 2023 (data diolah)

Hasil tabel data di atas dapat diketahui bahwa responden dominan memberikan tanggapan sangat setuju pada pernyataan Saya selalu menargetkan omset penjualan untuk usaha saya. Terdapat 20 responden (68,9%) yang menanggapi sangat setuju, 8 responden (27,6%) yang menanggapi setuju, 1 responden (3,4%) yang menanggapi netral, dan 0 responden yang menanggapi tidak setuju dan sangat tidak setuju.

Tabel 4.20

Setelah menerima pembiayaan dari bank, pendapatan omset dari usaha dagang saya meningkat dari tahun ke tahun

No.	Alternatif Jawaban	F	%
1	Sangat Tidak Setuju	0	0
2	Tidak Setuju	0	0
3	Netral	2	6,9
4	Setuju	4	13,8
5	Sangat Setuju	23	79,3
Total		29	100

Sumber: Hasil penelitian 2023 (data diolah)

Hasil tabel data di atas dapat diketahui bahwa responden dominan memberikan tanggapan sangat setuju pada pernyataan Setelah menerima pembiayaan dari bank, pendapatan omset dari usaha dagang saya

meningkat dari tahun ke tahun. Terdapat 23 responden (79,3%) yang menanggapi sangat setuju, 4 responden (13,8%) yang menanggapi setuju, 2 responden (6,9%) yang menanggapi netral, dan 0 responden yang menanggapi tidak setuju dan sangat tidak setuju.

Tabel 4.21

Kondisi usaha saya saat ini terkontrol dengan baik

No.	Alternatif Jawaban	F	%
1	Sangat Tidak Setuju	0	0
2	Tidak Setuju	0	0
3	Netral	3	10,3
4	Setuju	7	24,2
5	Sangat Setuju	19	65,5
Total		29	100

Sumber: Hasil penelitian 2023 (data diolah)

Hasil tabel data di atas dapat diketahui bahwa responden dominan memberikan tanggapan sangat setuju pada pernyataan Kondisi usaha saya saat ini terkontrol dengan baik. Terdapat 19 responden (65,5%) yang menanggapi sangat setuju, 7 responden (24,2%) yang menanggapi setuju, 3 responden (10,3%) yang menanggapi netral, dan 0 responden yang menanggapi tidak setuju dan sangat tidak setuju

Tabel 4.22

Usaha saya saat ini sesuai dengan apa yang saya rencanakan

No.	Alternatif Jawaban	F	%
1	Sangat Tidak Setuju	0	0
2	Tidak Setuju	0	0
3	Netral	1	3,4
4	Setuju	9	31,1
5	Sangat Setuju	19	65,5
Total		29	100

Sumber: Hasil penelitian 2023 (data diolah)

Hasil tabel data di atas dapat diketahui bahwa responden dominan memberikan tanggapan sangat setuju pada pernyataan Usaha saya saat ini sesuai dengan apa yang saya rencanakan. Terdapat 19 responden (65,5%) yang menanggapi sangat setuju, 9 responden (31,1%) yang menanggapi setuju, 1 responden (3,4%) yang menanggapi netral, dan 0 responden yang menanggapi tidak setuju dan sangat tidak setuju

Tabel 4.23

Saya membayar KUR setiap bulannya dari pendapatan yang saya peroleh

No.	Alternatif Jawaban	F	%
1	Sangat Tidak Setuju	0	0
2	Tidak Setuju	0	0
3	Netral	4	13,8
4	Setuju	2	6,9
5	Sangat Setuju	23	79,3
Total		29	100

Sumber: Hasil penelitian 2023 (data diolah)

Hasil tabel data di atas dapat diketahui bahwa responden dominan memberikan tanggapan sangat setuju pada pernyataan Saya membayar KUR setiap bulannya dari pendapatan yang saya peroleh. Terdapat 23 responden (79,3%) yang menanggapi sangat setuju, 2 responden (6,9%) yang menanggapi setuju, 4 responden (13,8%) yang menanggapi netral, dan 0 responden yang menanggapi tidak setuju dan sangat tidak setuju

Tabel 4.24

Setelah melakukan pembiayaan KUR Mikro asset saya bertambah

No.	Alternatif Jawaban	F	%
1	Sangat Tidak Setuju	0	0

2	Tidak Setuju	0	0
3	Netral	1	3,4
4	Setuju	8	27,6
5	Sangat Setuju	20	69
Total		29	100

Sumber: Hasil penelitian 2023 (data diolah)

Hasil tabel data di atas dapat diketahui bahwa responden dominan memberikan tanggapan sangat setuju pada pernyataan Setelah melakukan pembiayaan KUR Mikro asset saya bertambah. Terdapat 20 responden (69%) yang menanggapi sangat setuju, 8 responden (27,6%) yang menanggapi setuju, 1 responden (3,4%) yang menanggapi netral, dan 0 responden yang menanggapi tidak setuju dan sangat tidak setuju

Tabel 4.25

Usaha yang saya lakukan ditargetkan untuk semua kalangan

No.	Alternatif Jawaban	F	%
1	Sangat Tidak Setuju	0	0
2	Tidak Setuju	0	0
3	Netral	0	0

4	Setuju	10	34,5
5	Sangat Setuju	19	65,5
Total		29	100

Sumber: Hasil penelitian 2023 (data diolah)

Hasil tabel data di atas dapat diketahui bahwa responden dominan memberikan tanggapan sangat setuju pada pernyataan Usaha yang saya lakukan ditargetkan untuk semua kalangan. Terdapat 19 responden (65,5%) yang menanggapi sangat setuju, 10 responden (34,5%) yang menanggapi setuju, dan 0 responden yang menanggapi netral, tidak setuju dan sangat tidak setuju

Tabel 4.26

Pendapatan yang didapatkan cukup untuk memenuhi kebutuhan pokok dan kebutuhan tak terduga

No.	Alternatif Jawaban	F	%
1	Sangat Tidak Setuju	0	0
2	Tidak Setuju	0	0
3	Netral	1	3,4
4	Setuju	10	34,5
5	Sangat Setuju	18	62,1

Total	29	100
-------	----	-----

Sumber: Hasil penelitian 2023 (data diolah)

Hasil tabel data di atas dapat diketahui bahwa responden dominan memberikan tanggapan sangat setuju pada pernyataan Pendapatan yang didapatkan cukup untuk memenuhi kebutuhan pokok dan kebutuhan tak terduga. Terdapat 18 responden (62,1%) yang menanggapi sangat setuju, 10 responden (34,5%) yang menanggapi setuju, 1 responden (3,4%) yang menanggapi netral, dan 0 responden yang menanggapi tidak setuju dan sangat tidak setuju

2) Indikator sebagai laba usaha

Tabel 4.27

Setelah melakukan pembiayaan dari bank jumlah pelanggan saya meningkat

No.	Alternatif Jawaban	F	%
1	Sangat Tidak Setuju	0	0
2	Tidak Setuju	0	0
3	Netral	0	0
4	Setuju	3	10,3
5	Sangat Setuju	26	89,7

Total	29	100
-------	----	-----

Sumber: Hasil penelitian 2023 (data diolah)

Hasil tabel data di atas dapat diketahui bahwa responden dominan memberikan tanggapan sangat setuju pada pernyataan Setelah melakukan pembiayaan dari bank jumlah pelanggan saya meningkat. Terdapat 26 responden (89,7%) yang menanggapi sangat setuju, 3 responden (10,3%) yang menanggapi setuju, dan 0 responden yang menanggapi netral, tidak setuju, dan sangat tidak setuju.

Tabel 4.28

Penjualan yang dihasilkan sebanding dengan pendapatan yang diterima

No.	Alternatif Jawaban	F	%
1	Sangat Tidak Setuju	0	0
2	Tidak Setuju	0	0
3	Netral	1	3,4
4	Setuju	7	24,2
5	Sangat Setuju	21	72,4
Total		29	100

Sumber: Hasil penelitian 2023 (data diolah)

Hasil tabel data di atas dapat diketahui bahwa responden dominan memberikan tanggapan sangat setuju pada pernyataan Penjualan yang dihasilkan sebanding dengan pendapatan yang diterima. Terdapat 21 responden (72,4%) yang menanggapi sangat setuju, 7 responden (24,2%) yang menanggapi setuju, 1 responden (3,4%) yang menanggapi netral, dan 0 responden yang menanggapi tidak setuju dan sangat tidak setuju

Tabel 4.29

Setelah melakukan pembiayaan dari bank pendapatan laba saya meningkat

No.	Alternatif Jawaban	F	%
1	Sangat Tidak Setuju	0	0
2	Tidak Setuju	0	0
3	Netral	0	0
4	Setuju	11	37,9
5	Sangat Setuju	18	62,1
Total		29	100

Sumber: Hasil penelitian 2023 (data diolah)

Hasil tabel data di atas dapat diketahui bahwa responden dominan memberikan tanggapan sangat setuju pada pernyataan Setelah melakukan pembiayaan dari bank pendapatan laba saya meningkat. Terdapat 18

responden (62,1%) yang menanggapi sangat setuju, 11 responden (37,9%) yang menanggapi setuju, dan 0 responden yang menanggapi netral, tidak setuju, dan sangat tidak setuju.

Tabel 4.30

Menurut saya jika dilihat dari laba usaha yang saya dapatkan tergolong besar

No.	Alternatif Jawaban	F	%
1	Sangat Tidak Setuju	0	0
2	Tidak Setuju	0	0
3	Netral	4	13,8
4	Setuju	10	34,5
5	Sangat Setuju	15	51,7
Total		29	100

Sumber: Hasil penelitian 2023 (data diolah)

Hasil tabel data di atas dapat diketahui bahwa responden dominan memberikan tanggapan sangat setuju pada pernyataan Menurut saya jika dilihat dari laba usaha yang saya dapatkan tergolong besar. Terdapat 15 responden (51,7%) yang menanggapi sangat setuju, 10 responden (34,5%) yang menanggapi setuju, 4 responden (13,8%) yang menanggapi

netral, dan 0 responden yang menanggapi tidak setuju dan sangat tidak setuju.

Tabel 4.31

Modal KUR yang saya peroleh digunakan untuk meningkatkan kualitas dan menambah jumlah produk yang saya jual, sehingga pendapatan saya meningkat

No.	Alternatif Jawaban	F	%
1	Sangat Tidak Setuju	0	0
2	Tidak Setuju	0	0
3	Netral	1	3,4
4	Setuju	12	41,4
5	Sangat Setuju	16	55,2
Total		29	100

Sumber: Hasil penelitian 2023 (data diolah)

Hasil tabel data di atas dapat diketahui bahwa responden dominan memberikan tanggapan sangat setuju pada pernyataan Modal KUR yang saya peroleh digunakan untuk meningkatkan kualitas dan menambah jumlah produk yang saya jual, sehingga pendapatan saya meningkat. Terdapat 16 responden (55,2%) yang menanggapi sangat setuju, 12 responden (41,4%) yang menanggapi setuju, 1 responden (3,4%) yang

menanggapi netral, dan 0 responden yang menanggapi tidak setuju dan sangat tidak setuju.

Tabel 4.32

Saya mempunyai pemasukan pendapatan dari usaha lain

No.	Alternatif Jawaban	F	%
1	Sangat Tidak Setuju	0	0
2	Tidak Setuju	9	31
3	Netral	15	51,8
4	Setuju	3	10,3
5	Sangat Setuju	2	6,9
Total		29	100

Sumber: Hasil penelitian 2023 (data diolah)

Hasil tabel data di atas dapat diketahui bahwa responden dominan memberikan tanggapan netral pada pernyataan Saya mempunyai pemasukan pendapatan dari usaha lain. Terdapat 2 responden (6,9%) yang menanggapi sangat setuju, 3 responden (10,3%) yang menanggapi setuju, 15 responden (51,8%) yang menanggapi netral, 9 responden (31%) yang menanggapi tidak setuju, dan 0 responden yang menanggapi sangat tidak setuju

Tabel 4.33

Dari pendapatan yang diperoleh sebagian juga disisihkan untuk ditabung

No.	Alternatif Jawaban	F	%
1	Sangat Tidak Setuju	0	0
2	Tidak Setuju	0	0
3	Netral	2	6,9
4	Setuju	8	27,6
5	Sangat Setuju	19	65,5
Total		29	100

Sumber: Hasil penelitian 2023 (data diolah)

Hasil tabel data di atas dapat diketahui bahwa responden dominan memberikan tanggapan sangat setuju pada pernyataan Dari pendapatan yang diperoleh sebagian juga disisihkan untuk ditabung. Terdapat 19 responden (65,5%) yang menanggapi sangat setuju, 8 responden (27,6%) yang menanggapi setuju, 2 responden (6,9%) yang menanggapi netral, dan 0 responden yang menanggapi tidak setuju dan sangat tidak setuju.

B. Analisis Data

1. Uji Validitas dan Uji Reliabilitas

a. Hasil Uji Validitas

Untuk menguji validitas instrumen, peneliti menggunakan analisis dengan menggunakan SPSS *Version 25*. Uji Validitas adalah suatu alat yang digunakan buat mengukur sesuatu kasus yang cocok dengan kasus yang hendak diukur. Serta uji validitas ini digunakan untuk mengenali apakah informasi yang diuji tersebut dikatakan valid ataupun tidak dari suatu instrumen penelitian.

Adapun uji validitas dilakukan dengan melihat hasil r hitung dengan r tabel yang mana $df = n-2$ dengan signifikan 5% ($df = 29-2 = 27$. Jadi r tabel = 0,367). Pengujian bisa dikatakan valid apabila r tabel < r hitung dan r hitung memiliki angka yang positif. (Wibowo dan PURWOHANDOKO 2019, hal 196)

Adapun hasil *output* perhitungan uji validitas dapat dilihat pada tabel di bawah ini:

Tabel 4.34

Hasil Uji Validitas

Variabel	Item	r hitung	r tabel	Keterangan
KUR Mikro (X)	1	0,719	0,367	Valid
	2	0,627	0,367	Valid
	3	0,796	0,367	Valid
	4	0,841	0,367	Valid
	5	0,635	0,367	Valid
	6	0,383	0,367	Valid
	7	0,525	0,367	Valid

	8	0,727	0,367	Valid
	9	0,908	0,367	Valid
	10	0,651	0,367	Valid
	11	0,523	0,367	Valid
	12	0,406	0,367	Valid
	13	0,553	0,367	Valid
	14	0,424	0,367	Valid
Pendapatan	1	0,616	0,367	Valid
UMKM	2	0,633	0,367	Valid
(Y)	3	0,665	0,367	Valid
	4	0,897	0,367	Valid
	5	0,606	0,367	Valid
	6	0,722	0,367	Valid
	7	0,612	0,367	Valid
	8	0,565	0,367	Valid
	9	0,530	0,367	Valid
	10	0,513	0,367	Valid
	11	0,654	0,367	Valid
	12	0,462	0,367	Valid
	13	0,705	0,367	Valid
	14	0,736	0,367	Valid
	15	0,515	0,367	Valid

	16	0,761	0,367	Valid
--	----	-------	-------	-------

Sumber: Data Primer diolah (2023)

Berdasarkan hasil tabel 34 diatas pada pengelolaan dan uji validitas dari 2 variabel dengan 30 pernyataan dan telah diisi oleh 29 responden pada penelitian ini sehingga diperoleh hasil r hitung $>$ r tabel. Sehingga, dari 30 pernyataan kuesioner dinyatakan valid.

b. Hasil Uji Reliabilitas

Uji reliabilitas merupakan alat untuk mengukur skala analisis instrumen yang telah dilakukan apakah akurat atau tidak. Adapun rumus yang digunakannya yaitu dengan menggunakan *Cronbach's Alpha*. Adapun instrumen akan dikatakan reliabel apabila *Cronbach's Alpha* $>$ 0,06 (Sujarweni 2014). Perhitungan uji reliabilitas dibantu dengan menggunakan aplikasi SPSS *version25*.

Adapun hasil dari perhitungannya dapat dilihat pada hasil *output* SPSS di bawah ini:

Tabel 4.35

Hasil Uji Reliabilitas

Variabel	<i>Cronbach's Alpha</i>	Keterangan
KUR Mikro	0,881	Reliabel
Pendapatan	0,900	Reliabel

Sumber: Data Primer diolah (2023)

Berdasarkan hasil uji reliabilitas di atas pada tabel 35 diperoleh hasil perhitungan koefisiensi *Cronbach's Alpha* dari 2 variabel tersebut $> 0,6$. Sehingga dapat disimpulkan bahwa 30 pernyataan dalam penelitian ini reliabel.

2. Uji Asumsi Klasik

a. Uji Normalitas

Uji ini dilakukan untuk mengetahui distribusi data yang ada pada variabel yang digunakan dalam penelitian. Uji Normalitas data dilakukan dengan menggunakan uji *Shapiro Wilk*.

Pengambilan kesimpulan untuk menentukan apakah suatu data mengikuti distribusi atau tidak adalah dengan melihat nilai signifikansinya. Jika signifikansinya $> 0,05$ maka berdistribusi normal dan sebaliknya. Jika signifikansinya $< 0,05$ maka tidak berdistribusi normal. Perhitungan uji normalitas dengan menggunakan *Shapiro Wilk* dibantu dengan aplikasi SPSS *version 25*, dengan hasil yaitu:

Tabel 4.36

Uji Normalitas

Unstandardized Residual	Shapiro-Wilk		
	Statistic	Df	Sig.
	0,950	29	0,185

Sumber: Data Primer diolah (2023)

Dari hasil uji normalitas menggunakan metode *Shapiro Wilk* menunjukkan bahwa nilai signifikansinya 0,185 yang lebih besar dari 0,05 sehingga dapat dikatakan uji normalitas pada penelitian ini adalah berdistribusi normal. Hal ini dapat juga dilihat pada grafik yang terbentuk pada plot .

Gambar 4.3

Grafik Normal P-P Plot Uji Normalitas dengan SPSS

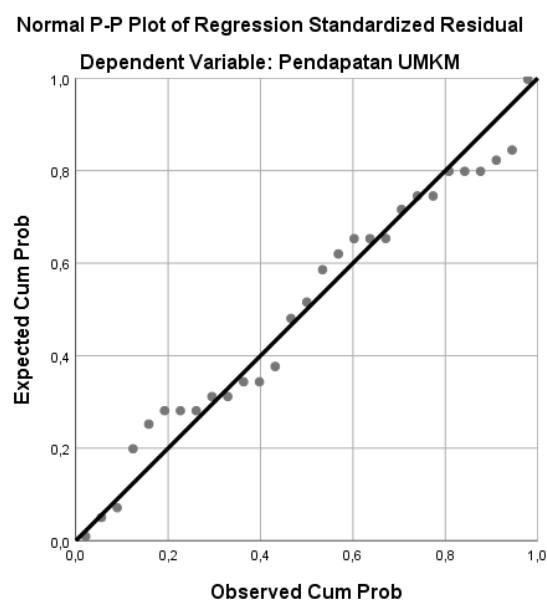

Sumber: Data Primer diolah (2023)

Berdasarkan pada gambar 2 Hasil Uji P Plot di atas terlihat titik-titik mengikuti garis diagonalnya. Sehingga, dapat disimpulkan dalam penelitian ini bahwa residu berdistribusi normal.

b. Uji Linearitas

Uji Linearitas digunakan untuk melihat apakah dua variabel mempunyai hubungan yang linear secara signifikan atau tidak. Jika nilai Deviation from Linearity Sig > 0,05 maka ada hubungan yang linear secara signifikan antara variabel independent dengan variabel dependent. Sebaliknya, jika nilai Deviation from Linearity Sig < 0,05 maka tidak ada hubungan yang linear secara signifikan antara variabel independent dengan variabel dependent. Perhitungan uji linearitas dibantu dengan menggunakan aplikasi SPSS *version25*.

Tabel 4.37

Uji Linearitas

Deviation from Linearity	Df	F	Sig
	14	1.153	0,402

Sumber: Data Primer diolah (2023)

Berdasarkan hasil uji linearitas di atas pada tabel 37 diperoleh nilai Deviation from Linearity Sig. Sebesar $0,402 > 0,05$. Sehingga dapat disimpulkan bahwa ada hubungan yang linear secara signifikan antara variabel independent dengan variabel dependent.

c. Uji Heteroskedastisitas

Model regresi yang baik adalah yang Homoskedastisitas atau tidak terjadi Heteroskedastisitas Uji Heteroskedastisitas dilakukan untuk menguji apakah terdapat ketidaksamaan varian dari residual pada suatu pengamatan terhadap pengamatan lainnya. Biasanya data *crosssection*

mengandung situasi heteroskedastisitas karena data ini menghimpun data yang mewakili berbagai ukuran kecil, sedang, dan besar. Perhitungan Uji Heteroskedastisitas di bantu dengan menggunakan aplikasi *SPSS version 25*.

Gambar 4.4

Hasil Uji Heteroskedastisitas (scatterplot)

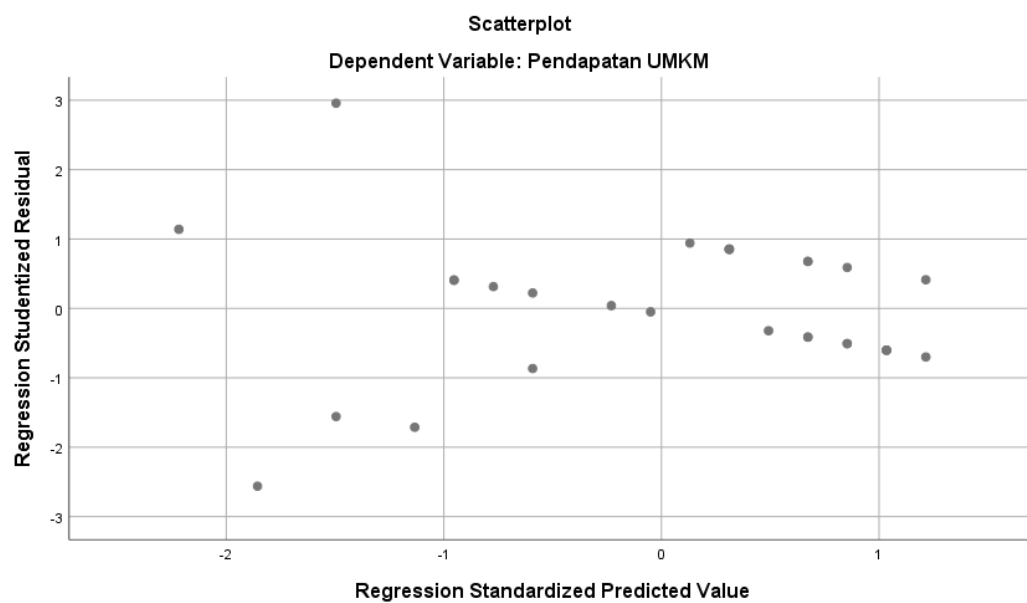

Sumber: Data Primer diolah (2023)

Dari gambar 4.2 dapat dilihat bahwa titik-titik yang acak diatas tidak menunjukkan pola apapun sehingga dapat disimpulkan bahwa tidak terjadi heteroskedestisitas dalam model regresi ini.

3. Regresi Linier Sederhana

Uji ini merupakan alat analisis yang digunakan untuk menguji data yang terdiri dari dua variabel, yaitu variabel independen dan satu variabel

dependen. Dimana variabel tersebut bersifat kasual atau berpengaruh.

Persamaan umum regresi linear sederhana adalah

$$Y=a+bX$$

Keterangan :

Y = Pendapatan UMKM

a = Konstanta

b = koefisien regresi variabel

X = Pembiayaan KUR Mikro

Berdasarkan data yang diperoleh maka dapat dilakukan perhitungan regresi linier sederhana dengan menggunakan program *SPSS version 25*.

Berikut hasil perhitungan uji regresi linier sederhana pada tabel di bawah ini:

Tabel 4.38

Model Summary

Model	R	R Square	Adjusted R Square	Std. Error of the Estimate
1	,988	,977	,976	0,941

Sumber: Data Primer diolah (2023)

Pada tabel 4.38 dapat dilihat bahwa koefisien korelasi/hubungan R antara variabel pembiayaan KUR Mikro BSI KCP Sungai Danau dan Pendapatan UMKM sebesar 0,988. Dijelaskan besarnya persentase pengaruh variabel bebas terhadap variabel terikat yang disebut dengan koefisien determinasi yang merupakan hasil dari pengkuadratan R. Berdasarkan output tersebut diperoleh koefisien determinasi (R^2) sebesar 0,977 yang mengandung arti bahwa pengaruh variabel bebas (KUR Mikro) terhadap variabel terikat

(pendapatan UMKM) adalah sebesar 97,7%. Sedangkan sisanya, (100% - 97,7% = 2,3%) dijelaskan oleh variabel lain diluar model yang digunakan dalam penelitian R² ini. Koefisien determinasi R² sebesar 0,977 (97,7%) mengandung arti tingkat pengaruh dari KUR Mikro Bank Syariah Indonesia terhadap pendapatan UMKM.

Tabel 4.39

Hasil Uji Regresi Sederhana

Model		Unstandardized Coefficients		Standardized Coefficients	t	Sig.
		B	Std. Error	Beta		
1	(constant)	3,799	2,041		1,861	0,074
	KUR Mikro	1,083	0,032	0,988	33,715	0,000

a. Dependent Variabel : Pendapatan UMKM

Sumber: Data Primer diolah (2023)

Berdasarkan hasil perhitungan tabel 4.39 dapat disusun persamaan regresi linier sederhana antara variabel bebas (*Independent Variabel*) dengan variabel terikat (*Dependent Variabel*). Dengan memasukkan koefisien linier sederhana ke dalam bentuk persamaan regresi linier sederhana sebagai berikut.

$$Y=3,799+1,083X$$

Konstan, nilai konstan sebesar 3,799 menyatakan bahwa jika variabel KUR Mikro BSI (X) bernilai nol, maka nilai tingkat pendapatan UMKM (Y) secara konstan bernilai 3,799. KUR Mikro BSI (X), koefisien regresi X

sebesar 1,083 memberikan arti bahwa KUR Mikro BSI berpengaruh positif terhadap tingkat pendapatan UMKM. Hal ini menunjukkan bahwa dengan pertambahan satu-satuan nilai variabel pembiayaan KUR Mikro BSI maka akan terjadi kenaikan tingkat pendapatan UMKM 1,083.

4. Uji T

Dalam penelitian ini digunakan uji t bertujuan untuk menguji pengaruh variabel independen atau variabel penjelas secara individual dalam menerangkan variasi variabel dependen, dengan tingkat signifikansi 0,05 (Ghozali. 2011), dengan langkah-langkah sebagai berikut:

- a. Jika $t_{hitung} > t_{table}$, maka H_0 ditolak, dan H_a diterima, berarti variabel independent mempengaruhi variable dependen.
- b. Jika $t_{hitung} < t_{table}$, maka H_0 diterima, dan H_a ditolak, berarti variabel independent tidak mempengaruhi variable dependen.

Berdasarkan penjelasan diatas dapat dilihat hasil dari uji T untuk variable Pengaruh KUR Mikro Syariah terhadap variable terikat yaitu pendapatan UMKM di Kecamatan Satui. Dapat dilihat bahwa untuk mendapatkan nilai t_{table} yaitu $(df) = N-K-1$, yang dimana $29-1-1=27$, maka didapatkan t_{table} yaitu sebesar 1.70329. Perhitungan uji t di bantu menggunakan program SPSS version 25. Hasil uji t dapat di lihat dari tabel berikut:

Tabel 4.40

Hasil Uji T

Model	Unstandardized Coefficients	Standardized Coefficients	t	Sig.
-------	-----------------------------	---------------------------	---	------

		B	Std. Error	Beta		
1	(constant)	3.799	2.041		1.861	.074
	KUR Mikro	1.083	.032	.988	33.715	.000

a. Dependent Variabel : Pendapatan UMKM

Sumber: Data Primer diolah (2023)

Berdasarkan tabel tersebut maka dapat disimpulkan bahwa: pada variabel KUR Mikro (X) memperoleh nilai t_{hitung} sebesar 33.715 dan t_{tabel} sebesar 1.70329 dengan nilai signifikan sebesar 0.000 pada tingkat signifikan 0.074. Berdasarkan hasil tersebut maka dapat dilihat bahwa $t_{hitung} > t_{tabel}$ dimana $33.715 > 1.70329$ dan nilai signifikan $0.000 < 0.074$ yang berarti bahwa H_0 ditolak dan H_a diterima, maka dapat dikatakan bahwa variabel KUR Mikro BSI (X) berpengaruh positif dan signifikan terhadap Pendapatan UMKM (Y) di kecamatan Satui.