

BAB IV

HASIL DAN PEMBAHASAN

A. Hasil Penelitian

1. Gambaran Objek Penelitian

Sejak adanya otonomi daerah, perpustakaan Kabupaten Berau akhirnya mendapat perhatian dan pembenahan kelembagaan dengan diterbitkannya SK Bupati No.9 Tahun 2001 tentang Pembentukan Susunan Organisasi dan Tata Kerja Lembaga Teknis Kabupaten Berau. Secara kelembagaan bahwa perpustakaan telah di sahkan oleh DPRD menjadi Perpustakaan Umum Kabupaten Berau pada tanggal 27 November 2002 dalam bentuk Peraturan Daerah No. 27 Tahun 2002 Tentang Pembentukan Organisasi dan Tata Kerja Lembaga Daerah Kabupaten Berau¹.

Perpustakaan umum yang terdapat di wilayah Kabupaten Berau adalah Perpustakaan Umum Sanggam Barintak. Perpustakaan Umum Sanggam Barintak berdiri sejak 7 Oktober 1980 kemudian di tahun 2016 bergabung dengan kearsipan sehingga menjadi Dinas Perpustakaan dan Kearsipan Kabupaten Berau dengan Legalitas oleh Bupati Berau. Lokasi Perpustakaan Umum Sanggam Barintak ini di Jalan Milano, Karang Ambun, Kec. Tj. Redeb, Kabupaten Berau, Kalimantan Timur 77352.

Perpustakaan ini bernama Perpustakaan Sanggam Barintak, yang diambil dari bahasa Berau memiliki arti bagus secara bersama dengan visi “*Mewujudkan*

¹ Arsip Perpustakaan Kabupaten Berau, Sejarah Singkat Perpustakaan Umum Kabupaten Berau

Berau Maju dan Sejahtera dengan Sumber Daya Manusia yang Handal untuk Transformasi ekonomi dalam pengelolaan Sumber Daya Alam secara Berkelanjutan"². Dalam mewujudkan visi di atas, terdapat 4 misi antara lain:

1. Meningkatkan kualitas Sumber daya manusia yang cerdas, Sejahtera dan berbudi luhur.
2. Meningkatkan ekonomi masyarakat dengan optimalisasi sektor hilir sumber daya alam dan pertanian dalam arti luas yang berbasis kerakyatan dengan perluasan lapangan kerja dan pengembangan usaha berbasis pariwisata dan kearifan lokal;
3. Meningkatkan sarana dan prasarana publik yang berkualitas, adil dan berwawasan lingkungan;
4. Meningkatkan tata pemerintahan yang bersih, berwibawa, transparan dan akuntabel.

Berdasarkan Peraturan Bupati Nomor 69 Tahun 2016 tentang Susunan Organisasi dan Tata Kerja dinas Daerah Kabupaten Berau, maka Dinas Perpustakaan dan Kearsipan Kabupaten Berau mempunyai tugas menyusun dan melaksanakan kebijakan daerah di Kearsipan sesuai dengan peraturan yang berlaku. Dinas Perpustakaan dan Kearsipan Kabupaten Berau dalam melaksanakan tugasnya menyelenggaraan fungsi sebagai berikut:

- 1) Perumusan kebijakan teknis dibidang perpustakaan dan kearsipan
- 2) Melaksanakan kebijakan di bidang perpustakaan dan kearsipan

² Rencana Srategis Dinas Perpustakaan dan Kearsipan Kabupaten Berau 2021-2026, hlm.70

- 3) Pelaksanaan evaluasi dan pelaporan pelaksanaan tugas di bidang perpustakaan dan kearsipan
- 4) Pelaksanaan administrasi dinas sesuai dengan lingkup tugasnya.

Pelaksanaan fungsi lain yang diberikan oleh Bupati Berau terkait tugas dan fungsinya. Koleksi perpustakaan ini dikembangkan dalam berbagai layanan antara lain, layanan keanggotaan, layanan peminjaman, layanan pengembalian, layanan baca di tempat, layanan kunjungan perpustakaan, layanan perpustakaan keliling, layanan bimbingan pemustaka, layanan referensi, layanan deposit, layanan ruang anak, layanan internet gratis, layanan studio mini, layanan disabilitas, layanan koleksi digital, dan layanan pegaduan³.

Tabel 4. 1 Jumlah Koleksi Perpustakaan Berau

1) Koleksi umum/remaja dalam format buku tercetak	d) Kurang dari 30.000 Judul 18.222 Judul 54.226 Eksemplar
2) Koleksi kanak-kanak dalam format buku tercetak	c) 5.000-14.999 judul 5.035 Judul 12.055 Eksemplar
3) Koleksi lokal / terbitan daerah dalam format buku tercetak	d) Kurang dari 5.000 judul Koleksi Terbitan Daerah : 1.086 Judul 1.935 Eksemplar Naskah Kuno : 647 halaman
4) Jumlah koleksi buku (e-book) yang dimiliki	c) 5.000-14.999 judul 7.182 Judul 118.820 Copy
5) Koleksi khusus disabilitas	a) 1.000 judul atau lebih 1.432 Judul

³ Karya Ilmiah, *Tingkat Minat Baca Pelajar ke Perpustakaan Umum Sanggam Barintak Kabupaten Berau*, (Dinas Kependidikan dan Kebudayaan SMAN 1 BERAU, 2022-2023), hlm. 15

Tabel 4. 2 Jumlah Koleksi Kanak-Kanak dalam Bentuk Format Buku Tercetak

NO	JENIS KOLEKSI	JUMLAH	
	ANAK	JUDUL	EKSEMPLER
1	Awal - 2014	3787	3990
2	2015	68	318
3	2016	60	302
4	2017	52	295
5	2018	150	407
6	2019	32	93
7	2021	122	369
		67	335
8	2022	124	253
	Pembinaan	100	400
9	2023	473	5293
	Total	5035	12055

Tabel 4. 3 Jumlah Koleksi Umum/Remaja dalam Bentuk Format Buku Tercetak

NO	JENIS KOLEKSI	JUMLAH	
	Remaja/Dewasa	JUDUL	EKSEMPLER
1	Awal-2014	12,483	32,424
2	2015	313	1,774
3	2016	366	1,151
4	2017	208	909
5	2018	236	749
6	2019	493	1,027
7	2020	350	700
8	2021	649	2,022
9	2022	682	2,997
	Pembinaan	120	2,244
10	2023	400	5,000
11	KKP/KKTB	423	872
12	Tesis	4	4
13	Skripsi	695	695
14	Referensi	800	1,658
	Total	18,222	54,226

Tabel 4. 4 Data Koleksi /Terbitan Daerah dalam Format Buku Tercetak

NO	JENIS KOLEKSI	JUMLAH	
	Terbitan Daerah/Lokal	Judul	Eksemplar
1	Terbitan Daerah (Andal)	631	631
2	Penerbitan Konten Lokal	5	325
3	Terbitan Daerah (Naskah Kuno)	18	647
1	Terbitan Daerah konten lokal (Buku)	430	623
Total		1.084	2.226

Tabel 4. 5 Jumlah Koleksi Buku (ebook) yang dimiliki

NO	JENIS KOLEKSI	JUMLAH	
	digital	JUDUL	Copy
1.	eBook (iBerau)	2.454	113.700
2.	eBook di Komputer	1.008	1.008
3.	eBook di Buncu Baca Etam	2.400	2.400
4.	eBook di Kaset CV/VCD	1.320	1.712
Jumlah Koleksi digital		7.182	118.820

Tabel 4. 6 Jenis Koleksi Perpustakaan Sampai Tahun 2023

NO	JENIS KOLEKSI	JUMLAH	
	Deposit dan Referensi (A)	JUDUL	EKSAMPLER
	Bahan Pustaka Buku (A)		
1	Terbitan Daerah (Andal)	631	631
2	Terbitan Konten Lokal	5	325
3	Terbitan Daerah (Naskah Kuno)	18	18
4	Terbitan Daerah (Alih Aksara)	1	1
5	Daftar Tajuk Subjek, KID dan Katalogisasi	13	13
6	KKP/KKTB	423	872
7	Tesis	4	4
8	Skripsi	695	695
9	Braille	811	811
	Total	2,601	3,370

NO	Bacaan Umum (B)	JUDUL	EKSAMPLER
1	Data Buku di Aplikasi s/d 2023	16,489	45,105
	pengadaan 2023	873	10,293
	Sumbangan Per 2023	3,100	3,100
2	Pengadaan Pembinaan 2022	320	2,644
	Jumlah koleksi	20,782	61,142
	Jumlah seluruh koleksi (A +B)	23,383	64,512

NO	Jenis Koleksi (C)	JUDUL	EKSAMPLER
1	Terbitan Daerah (Buku)	330	523
2	Referensi	800	1658
	Total	1,130	2,181

NO	JENIS KOLEKSI	JUMLAH	
	DIGITAL	JUDUL	Copy
1	eBook (iBerau)	2,454	113,700
	- Pengadaan 2023	571	1,142
2	eBook di Komputer	1,008	1,008
3	eBook di Buncu Baca Etam	2,400	2,400
	Jumlah Koleksi digital	6,433	118,250

NO	JENIS KOLEKSI	JUMLAH	
	Deposit dan Referensi (A)	JUDUL	EKSAMPLER
	Bahan Pustaka Buku (A)		
1	Terbitan Daerah (Andal)	631	631
2	Terbitan Konten Lokal	5	325
3	Terbitan Daerah (Naskah Kuno)	18	18
4	Terbitan Daerah (Alih Aksara)	1	1
5	Daftar Tajuk Subjek, KID dan Katalogisasi	13	13
6	KKP/KKTB	423	872
7	Tesis	4	4
8	Skripsi	695	695
9	Braille	811	811
	Total	2,601	3,370

NO	Bacaan Umum (B)	JUDUL	EKSAMPLER
1	Data Buku di Aplikasi s/d 2023	16,489	45,105
	pengadaan 2023	873	10,293
	Sumbangan Per 2023	3,100	3,100
2	Pengadaan Pembinaan 2022	320	2,644
	Jumlah koleksi	20,782	61,142
	Jumlah seluruh koleksi (A +B)	23,383	64,512

NO	Jenis Koleksi (C)	JUDUL	EKSAMPLER
1	Terbitan Daerah (Buku)	330	523
2	Referensi	800	1658
	Total	1,130	2,181

Gambar 4. 1 Aplikasi iBerau



Gambar 4. 2 Input Buku di Aplikasi Inlislite



20

LAMPIRAN
 PERATURAN BUPATI BERAU
 NOMOR 25 TAHUN 2023
 TENTANG
 KEDUDUKAN, SUSUNAN ORGANISASI,
 TUGAS DAN FUNGSI, SERTA TATA
 KERJA DINAS PERPUSTAKAAN DAN
 KEARSIPAN

Gambar 4. 3 Susunan Organisasi Dinas Perpustakaan Dan Kearsipan Kabupaten Berau

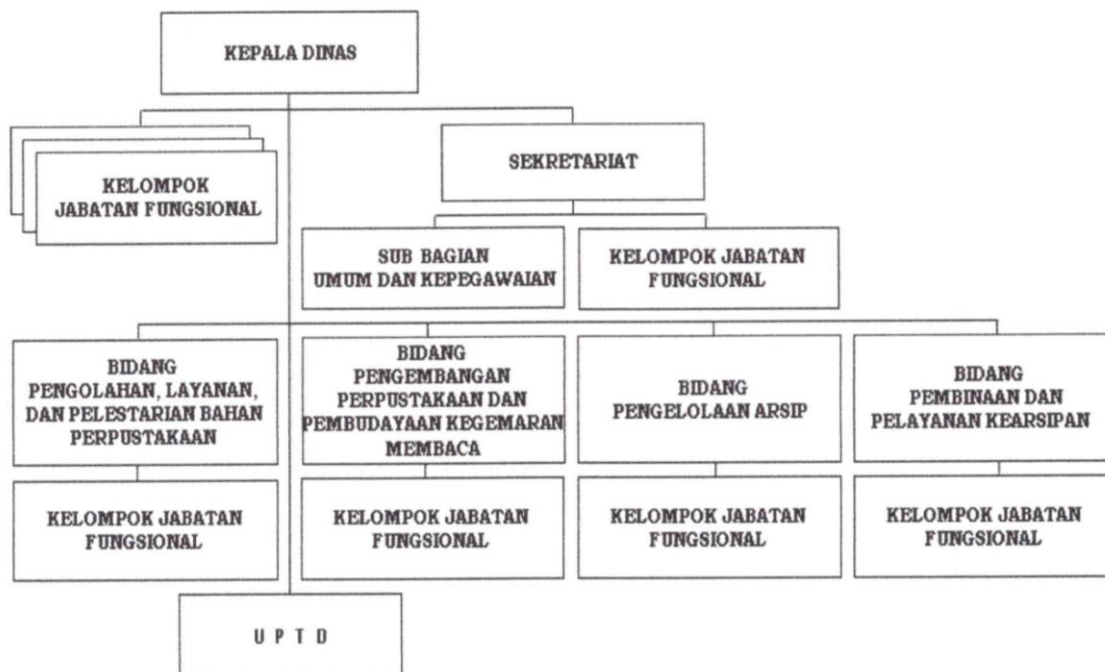

B. Pembahasan Hasil Penelitian

1. Deskriptif Statistik Responden

Tabel 4. 7 Deskriptif Responden

Responden					
		Frequency	Percent	Valid Percent	Cumulative Percent
Valid	Umum	6	24.0	24.0	24.0
	Mahasiswa	13	52.0	52.0	76.0
	Pelajar	6	24.0	24.0	100.0
	Total	25	100.0	100.0	

Sumber : Data diolah SPSS

Analisis data tanggapan dari 25 responden yang terlibat dalam penelitian ini. Responden dalam penelitian ini paling banyak ialah Mahasiswa sebanyak 13 orang atau sebesar 52%

2. Uji Validitas dan Reliabilitas Data

a. Uji Validitas

Banyak nya responden dalam penelitian ini berjumlah 25 responden. Dengan menggunakan jumlah responden sebanyak 25 maka, nilai r tabel dapat diperoleh melalui tabel r *Product moment pearson* dengan df (*degree of freedom*). $N= 2$, jadi $df = 2-25 = 23$. Maka nilai dari r tabel = 0,396

Tabel 4. 8 Uji Validitas Variabel X

Item pertanyaan	Rhitung	Rtabel	Keterangan
X1	0,735	0,396	Valid
X2	0,558	0,396	Valid
X3	0643	0,396	Valid
X4	0,514	0,396	Valid
X5	0,725	0,396	Valid
X6	0,729	0,396	Valid
X7	0,702	0,396	Valid
X8	0,927	0,396	Valid
X9	0,842	0,396	Valid
X10	0,749	0,396	Valid

X11	0,848	0,396	Valid
-----	-------	-------	-------

Sumber : Data diolah SPSS

Output hasil uji validitas pada seluruh butir pertanyaan dalam penelitian ini diperoleh hasil r hitung 0,396. variabel Ketersediaan Koleksi Perpustakaan (X). Berdasarkan hasil uji yang sudah dilakukan 11 item pernyataan diperoleh hasil dari nilai r hitung lebih besar daripada nilai r tabel 0,396 dan dapat dilakukan untuk uji berikutnya.

Tabel 4. 9 Uji Validitas Variabel Y

Item pertanyaan	Rhitung	Rtabel	Keterangan
Y1	0,567	0,396	Valid
Y2	0,447	0,396	Valid
Y3	0,757	0,396	Valid
Y4	0,672	0,396	Valid
Y5	0,764	0,396	Valid
Y6	0,848	0,396	Valid
Y7	0,801	0,396	Valid
Y8	0,703	0,396	Valid
Y10	0,449	0,396	Valid
Y14	0,487	0,396	Valid
Y15	0,581	0,396	Valid
Y16	0,678	0,396	Valid
Y18	0,579	0,396	Valid
Y20	0,460	0,396	Valid
Y21	0,601	0,396	Valid
Y22	0,373	0,396	Valid
Y23	0,717	0,396	Valid
Y25	0,563	0,396	Valid
Y26	0,573	0,396	Valid
Y27	0,364	0,396	Valid
Y28	0,647	0,396	Valid

Sumber : Data diolah SPSS

Berdasarkan hasil uji validitas pada seluruh butir pertanyaan dalam penelitian ini diperoleh hasil r hitung variabel Kebutuhan Informasi Pemustaka (Y) lebih besar dari r tabel 0,396. Berdasarkan hasil uji yang sudah dilakukan dari 28

item pernyataan sebanyak 21 item pernyataan hasil dari nilai rhitung lebih besar daripada nilai rtabel 0,396 dan dinyatakan valid, sehingga dapat dilakukan untuk uji berikutnya, sedangkan 7 item pernyataan dinyatakan tidak valid karena nilai rhitung lebih kecil dari nilai rtabel 0,396 sehingga pernyataan ini tidak akan bisa diujikan untuk uji-uji berikutnya.

b. Uji Reliabilitas

Uji reliabilitas instrumen menggunakan teknik *cronbach's alpha* dengan bantuan program *IBM SPSS V22*. Data dikatakan reliabel apabila nilai *alpha* lebih dari 0,60 dan jika nilai *alpha* kurang dari 0,60 maka data dikatakan tidak reliabel. Uji reliabilitas dilakukan setelah semua pertanyaan atau pernyataan telah diuji kevalidannya.

Tabel 4. 10 Uji Reliabilitas X

Reliability Statistics	
Cronbach's Alpha	N of Items
.881	11

Pada tabel uji reliabilitas variabel Ketersediaan Koleksi (X) diperoleh nilai *cronbach's alpha* sebesar $0,881 > 0,60$. Maka data dalam penelitian ini dapat dikatakan reliabel karena nilai *cronbach's alpha* lebih besar dari 0,60.

Tabel 4. 11 Uji Reliabilitas Y

Reliability Statistics	
Cronbach's Alpha	N of Items
.916	21

Pada tabel uji reliabilitas variabel Kebutuhan Informasi (Y) diperoleh nilai *cronbach's alpha* sebesar $0,916 > 0,60$. Maka data dalam penelitian ini dapat dikatakan reliabel karena nilai *cronbach's alpha* lebih besar dari 0,60.

3. Analisis Hasil Penelitian

A. Ketersediaan Koleksi Perpustakaan Pada Perpustakaan Umum Kabupaten Berau

Ketersediaan koleksi bahan perpustakaan sebagai variabel (X), berdasarkan hasil kuesioner yang disebar oleh penulis sebanyak 25 orang responden hasil yang diperoleh sebagai berikut:

Tabel 4. 12 Ketersediaan koleksi buku teks/pengetahuan umum (bisnis, kesehatan, pertanian, dll).

		Frequency	Percent	Valid Percent	Cumulative Percent
Valid	Tidak Setuju	1	4.0	4.0	4.0
	Kurang Setuju	3	12.0	12.0	16.0
	Setuju	17	68.0	68.0	84.0
	Sangat Setuju	4	16.0	16.0	100.0
	Total	25	100.0	100.0	

Sumber : Data diolah SPSS

Berdasarkan hasil pada tabel di atas sebanyak 68% atau 17 responden menjawab Setuju, sehingga dapat disimpulkan bahwa pada perpustakaan umum Kabupaten Berau menyediakan koleksi buku teks/pengetahuan umum (bisnis, kesehatan, pertanian, dll).

Tabel 4. 13 Ketersediaan koleksi referensi (Kamus, ensiklopedia, direktori, dll)

		Frequency	Percent	Valid Percent	Cumulative Percent
Valid	Tidak Setuju	3	12.0	12.0	12.0
	Kurang Setuju	5	20.0	20.0	32.0
	Setuju	13	52.0	52.0	84.0
	Sangat Setuju	4	16.0	16.0	100.0

	Total	25	100.0	100.0	
--	-------	----	-------	-------	--

Sumber: Data diolah SPSS

Tanggapan dari 25 responden sebanyak 52% atau 13 responden menjawab Setuju, sehingga dapat disimpulkan bahwa pada perpustakaan umum Kabupaten Berau menyediakan koleksi koleksi referensi seperti Kamus, ensiklopedia, direktori, dll.

Tabel 4. 14 Ketersediaan koleksi buku fiksi (novel, komik, dogeng, dll)

		Frequency	Percent	Valid Percent	Cumulative Percent
Valid	Tidak Setuju	3	12.0	12.0	12.0
	Kurang Setuju	3	12.0	12.0	24.0
	Setuju	15	60.0	60.0	84.0
	Sangat Setuju	4	16.0	16.0	100.0
	Total	25	100.0	100.0	

Sumber: Data diolah SPSS

Hasil output pada tabel di atas sebanyak 15 responden atau 60% menanggapi setuju, sehingga dapat disimpulkan bahwa pada perpustakaan umum Kabupaten Berau menyediakan koleksi buku fiksi (novel, komik, dogeng, dll).

Tabel 4. 15 Ketersediaan koleksi terbatas berkala (majalah, surat kabar, jurnal, buletin)

		Frequency	Percent	Valid Percent	Cumulative Percent
Valid	Sangat Tidak Setuju	1	4.0	4.0	4.0
	Kurang Setuju	5	20.0	20.0	24.0
	Setuju	16	64.0	64.0	88.0
	Sangat Setuju	3	12.0	12.0	100.0
	Total	25	100.0	100.0	

Sumber : Data diolah SPSS

Berdasarkan hasil pada tabel di atas sebanyak 64% atau 16 responden menjawab Setuju, sehingga dapat disimpulkan bahwa pada perpustakaan umum Kabupaten Berau menyediakan koleksi terbatas berkala.

Tabel 4. 16 Ketersediaan koleksi rekaman suara (film, VCD, DVD)

		Frequency	Percent	Valid Percent	Cumulative Percent
Valid	Tidak Setuju	1	4.0	4.0	4.0
	Kurang Setuju	4	16.0	16.0	20.0
	Setuju	14	56.0	56.0	76.0
	Sangat Setuju	6	24.0	24.0	100.0
	Total	25	100.0	100.0	

Sumber: data diolah SPSS

Tanggapan dari 25 Responden diperoleh sebanyak 56% atau 14 responden menjawab Setuju, sehingga dapat disimpulkan bahwa pada perpustakaan umum Kabupaten Berau menyediakan koleksi rekaman suara (film, VCD, DVD).

Tabel 4. 17 Ketersediaan koleksi bahan Kartografi (peta, atlas, globe, dll)

		Frequency	Percent	Valid Percent	Cumulative Percent
Valid	Tidak Setuju	2	8.0	8.0	8.0
	Kurang Setuju	3	12.0	12.0	20.0
	Setuju	14	56.0	56.0	76.0
	Sangat Setuju	6	24.0	24.0	100.0
	Total	25	100.0	100.0	

Sumber: Data diolah SPSS

Hasil output pada tabel di atas sebanyak 56% atau 14 responden menjawab Setuju, sehingga dapat disimpulkan bahwa pada perpustakaan umum Kabupaten Berau menyediakan koleksi bahan Kartografi.

Tabel 4. 18 Ketersediaan koleksi bentuk mikro (microfilm, microfis, aparture card, microfilm catridge, microfilm jackets)

		Frequency	Percent	Valid Percent	Cumulative Percent
Valid	Tidak Setuju	1	4.0	4.0	4.0
	Kurang Setuju	7	28.0	28.0	32.0
	Setuju	13	52.0	52.0	84.0
	Sangat Setuju	4	16.0	16.0	100.0
	Total	25	100.0	100.0	

Sumber : Data diolah SPSS

Hasil dari pilihan responden sebanyak 52% atau 13 responden menjawab Setuju, sehingga dapat disimpulkan bahwa pada perpustakaan umum Kabupaten Berau menyediakan koleksi bentuk mikro.

Tabel 4. 19 Ketersediaan koleksi elektronik (CD-ROOM, disket)

		Frequency	Percent	Valid Percent	Cumulative Percent
Valid	Sangat Tidak Setuju	1	4.0	4.0	4.0
	Tidak Setuju	1	4.0	4.0	8.0
	Kurang Setuju	3	12.0	12.0	20.0
	Setuju	13	52.0	52.0	72.0
	Sangat Setuju	7	28.0	28.0	100.0
	Total	25	100.0	100.0	

Sumber: Data diolah SPSS

Berdasarkan hasil pada tabel di atas sebanyak 52% atau 13 responden menjawab Setuju, sehingga dapat disimpulkan bahwa pada perpustakaan umum Kabupaten Berau menyediakan koleksi elektronik.

Tabel 4. 20 Ketersediaan jumlah koleksi yang mamadai

		Frequency	Percent	Valid Percent	Cumulative Percent
Valid	Sangat Tidak Setuju	2	8.0	8.0	8.0
	Kurang Setuju	5	20.0	20.0	28.0
	Setuju	14	56.0	56.0	84.0
	Sangat Setuju	4	16.0	16.0	100.0
	Total	25	100.0	100.0	

Sumber: Data diolah SPSS

Pada tabel di atas sebanyak 56% atau 14 responden menjawab Setuju, sehingga dapat disimpulkan bahwa pada perpustakaan umum Kabupaten Berau menyediakan jumlah koleksi yang mamadai.

Tabel 4. 21 Ketersediaan koleksi yang terkini/terbaru (up to date) mutakhir

		Frequency	Percent	Valid Percent	Cumulative Percent
Valid	Sangat Tidak Setuju	1	4.0	4.0	4.0
	Kurang Setuju	3	12.0	12.0	16.0
	Setuju	14	56.0	56.0	72.0
	Sangat Setuju	7	28.0	28.0	100.0
	Total	25	100.0	100.0	

Sumber: Data diolah SPSS

Berdasarkan output di atas sebanyak 56% atau 14 responden menjawab Setuju, sehingga dapat disimpulkan bahwa pada perpustakaan umum Kabupaten Berau menyediakan koleksi yang terkini/terbaru (*up to date*) mutakhir.

Tabel 4. 22 Ketersediaan Informasi yang terdapat pada koleksi perpustakaan sesuai dengan perkembangan ilmu pengetahuan

		Frequency	Percent	Valid Percent	Cumulative Percent
Valid	Setuju	2	8.0	8.0	8.0
	Sangat Setuju	23	92.0	92.0	100.0
	Total	25	100.0	100.0	

Sumber: Data diolah SPSS

Analisis tanggapan dari 25 responden sebanyak 92% atau 23 responden menjawab Sangat Setuju, sehingga dapat disimpulkan bahwa pada perpustakaan umum Kabupaten Berau menyediakan Informasi yang terdapat pada koleksi perpustakaan sesuai dengan perkembangan ilmu pengetahuan.

Dari hasil pengolahan data mengenai ketersediaan koleksi bahan perpustakaan pada perpustakaan umum Kabupaten Berau maka dapat di rincikan pada tabel di bawah ini :

Tabel 4. 23 Total Skor Variabel (X) Ketersediaan Koleksi Perpustakaan

Penilaian		Skor (S)	Frekuensi (F)	(S) X (F)
Valid	Sangat Tidak Setuju	1	5	5
	Tidak Setuju	2	12	24
	Kurang Setuju	3	41	123
	Setuju	4	145	580
	Sangat Setuju	5	72	360
	Total		275	1.092

Sumber : Hasil Olahan Data Primer

Skor Indeks Maksimum = skor maksimum X jumlah pernyataan X jumlah responden

$$= 5 \times 11 \times 25$$

$$= 1.375$$

Skor Indeks Minimum = skor minimum X jumlah pernyataan X jumlah responden

$$= 1 \times 11 \times 25$$

$$= 275$$

Interval = nilai indeks maksimum - nilai indeks minimum

$$= 1.375 - 275$$

$$= 1.100$$

Jarak Interval = interval : jenjang (5)

$$= 1.100 : 5$$

$$= 220$$

Persentase Skor = ([skor total] : nilai maksimum) X 100%

$$= 1.092 : 1.375 \times 100\%$$

$$= 79,41\%$$

Gambar 4. 4 Grafik Interval Hasil Perhitungan Data

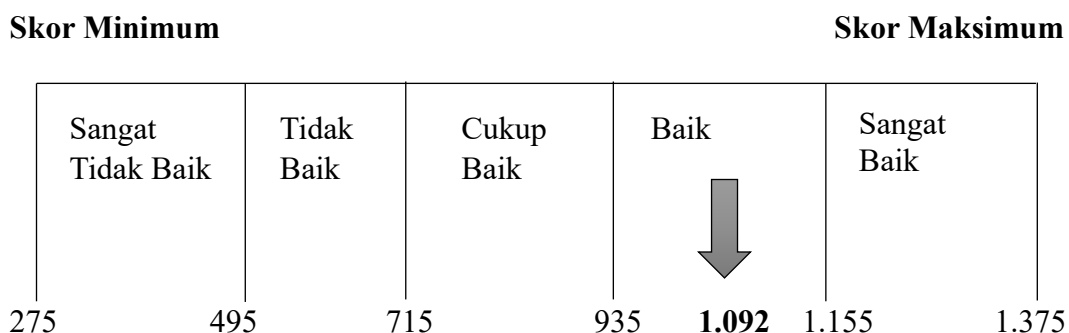

Dari tabel dan Grafik di atas menunjukkan bahwa distribusi jawaban 25 responden mengenai ketersediaan koleksi perpustakaan pada Perpustakaan umum Kabupaten Berau termasuk kedalam kategori baik menurut *rating scale* sebesar 79,81%.

B. Kebutuhan Informasi Pemustaka Pada Perpustakaan Umum Kabupaten Berau

Kebutuhan Informasi pengguna perpustakaan sebagai variabel (Y), berdasarkan hasil kuesioner yang disebar oleh penulis sebanyak 25 orang responden hasil yang diperoleh sebagai berikut:

Tabel 4. 24 Koleksi buku teks pengetahuan umum (bisnis, kesehatan, pertanian, dll) yang tersedia di perpustakaan memenuhi kebutuhan informasi

		Frequency	Percent	Valid Percent	Cumulative Percent
Valid	Tidak Setuju	3	12.0	12.0	12.0
	Kurang Setuju	3	12.0	12.0	24.0
	Setuju	15	60.0	60.0	84.0
	Sangat Setuju	4	16.0	16.0	100.0
	Total	25	100.0	100.0	

Sumber: Data diolah SPSS

Output dari 25 responden di atas sebanyak 60% atau 15 responden menjawab Setuju, sehingga dapat disimpulkan bahwa pada perpustakaan umum

Kabupaten Berau menyediakan koleksi buku teks pengetahuan umum (bisnis, kesehatan, pertanian, dll) yang memenuhi kebutuhan informasi pemustaka.

Tabel 4. 25 Koleksi buku teks pengetahuan umum (bisnis, kesehatan, pertanian, dll) yang tersedia di perpustakaan umum membantu menyelesaikan tugas penelitian

		Frequency	Percent	Valid Percent	Cumulative Percent
Valid	Sangat Tidak Setuju	1	4.0	4.0	4.0
	Kurang Setuju	5	20.0	20.0	24.0
	Setuju	16	64.0	64.0	88.0
	Sangat Setuju	3	12.0	12.0	100.0
	Total	25	100.0	100.0	

Sumber : Data diolah SPSS

Hasil pada tabel di atas sebanyak 64% atau 16 responden menjawab Setuju, sehingga dapat disimpulkan bahwa pada perpustakaan umum Kabupaten Berau menyediakan Koleksi buku teks pengetahuan umum (bisnis, kesehatan, pertanian, dll) yang membantu menyelesaikan tugas penelitian.

Tabel 4. 26 Koleksi buku teks pengetahuan umum (bisnis, kesehatan, pertanian, dll) yang tersedia di perpustakaan umum membantu menyelesaikan tugas pelajaran /mata kuliah

		Frequency	Percent	Valid Percent	Cumulative Percent
Valid	Tidak Setuju	1	4.0	4.0	4.0
	Kurang Setuju	4	16.0	16.0	20.0
	Setuju	14	56.0	56.0	76.0
	Sangat Setuju	6	24.0	24.0	100.0
	Total	25	100.0	100.0	

Sumber: Data diolah SPSS

Data hasil pada tabel di atas menunjukkan sebanyak 56% atau 14 responden menjawab Setuju, sehingga dapat disimpulkan bahwa pada perpustakaan umum Kabupaten Berau menyediakan Koleksi buku teks pengetahuan umum (bisnis,

kesehatan,pertanian, dll) yang membantu menyelesaikan tugas pelajaran /mata kuliah.

Tabel 4. 27 Koleksi buku teks pengetahuan umum (bisnis, kesehatan,pertanian, dll) yang tersedia di perpustakaan umum membantu menyelesaikan pekerjaan

		Frequency	Percent	Valid Percent	Cumulative Percent
Valid	Tidak Setuju	2	8.0	8.0	8.0
	Kurang Setuju	3	12.0	12.0	20.0
	Setuju	14	56.0	56.0	76.0
	Sangat Setuju	6	24.0	24.0	100.0
	Total	25	100.0	100.0	

Sumber : Data diolah SPSS

Berdasarkan hasil output di atas sebanyak 56% responden menjawab Setuju, sehingga dapat disimpulkan bahwa pada perpustakaan umum Kabupaten Berau menyediakan Koleksi buku teks pengetahuan umum (bisnis, kesehatan,pertanian, dll) yang membantu menyelesaikan pekerjaan.

Tabel 4. 28 Koleksi referensi (Kamus,ensiklopedia, direktori, dll) yang tersedia di perpustakaan umum membantu memenuhi kebutuhan informasi

		Frequency	Percent	Valid Percent	Cumulative Percent
Valid	Tidak Setuju	1	4.0	4.0	4.0
	Kurang Setuju	7	28.0	28.0	32.0
	Setuju	13	52.0	52.0	84.0
	Sangat Setuju	4	16.0	16.0	100.0
	Total	25	100.0	100.0	

Sumber : Data diolah SPSS

Hasil tanggapan 25 responden pada tabel di atas sebanyak 52% atau 13 responden menjawab Setuju, sehingga dapat disimpulkan bahwa pada perpustakaan umum Kabupaten Berau menyediakan Koleksi referensi (Kamus,ensiklopedia, direktori, dll) yang tersedia membantu memenuhi kebutuhan informasi.

Tabel 4. 29 Koleksi referensi (Kamus,ensiklopedia, direktori, dll) yang tersedia di perpustakaan umum membantu dalam menyelesaikan tugas penelitian

		Frequency	Percent	Valid Percent	Cumulative Percent
Valid	Sangat Tidak Setuju	1	4.0	4.0	4.0
	Tidak Setuju	1	4.0	4.0	8.0
	Kurang Setuju	3	12.0	12.0	20.0
	Setuju	13	52.0	52.0	72.0
	Sangat Setuju	7	28.0	28.0	100.0
	Total	25	100.0	100.0	

Sumber : Data diolah SPSS

Berdasarkan hasil pada tabel di atas sebanyak 52% atau 13 responden menjawab Setuju, sehingga dapat disimpulkan bahwa pada perpustakaan umum Kabupaten Berau menyediakan koleksi referensi (Kamus,ensiklopedia, direktori, dll) yang tersedia membantu dalam menyelesaikan tugas penelitian.

Tabel 4. 30 Koleksi referensi (Kamus,ensiklopedia, direktori, dll) yang tersedia di perpustakaan umum membantu menyelesaikan tugas pelajaran/mata kuliah.

		Frequency	Percent	Valid Percent	Cumulative Percent
Valid	Sangat Tidak Setuju	2	8.0	8.0	8.0
	Kurang Setuju	5	20.0	20.0	28.0
	Setuju	14	56.0	56.0	84.0
	Sangat Setuju	4	16.0	16.0	100.0
	Total	25	100.0	100.0	

Sumber: Data diolah SPSS

Sebanyak 56% atau 14 responden menjawab Setuju, sehingga dapat disimpulkan bahwa pada perpustakaan umum Kabupaten Berau menyediakan Koleksi referensi (Kamus,ensiklopedia, direktori, dll) yang tersedia membantu dalam menyelesaikan tugas pelajaran/mata kuliah.

Tabel 4. 31 Koleksi referensi (Kamus,ensiklopedia, direktori, dll) yang tersedia di perpustakaan umum membantu menyelesaikan pekerjaan

		Frequency	Percent	Valid Percent	Cumulative Percent
Valid	Sangat Tidak Setuju	1	4.0	4.0	4.0
	Kurang Setuju	3	12.0	12.0	16.0
	Setuju	14	56.0	56.0	72.0
	Sangat Setuju	7	28.0	28.0	100.0
	Total	25	100.0	100.0	

Sumber: Data diolah SPSS

Responden yang menanggapi pilihan Setuju sebanyak 56% atau 14 responden, sehingga dapat disimpulkan bahwa pada perpustakaan umum Kabupaten Berau menyediakan Koleksi referensi (Kamus,ensiklopedia, direktori, dll) yang tersedia membantu dalam menyelesaikan pekerjaan.

Tabel 4. 32 Koleksi terbatas berkala (majalah, surat kabar, jurnal,buletin) yang tersedia di perpustakaan umum membantu memenuhi kebutuhan informasi.

		Frequency	Percent	Valid Percent	Cumulative Percent
Valid	Setuju	2	8.0	8.0	8.0
	Sangat Setuju	23	92.0	92.0	100.0
	Total	25	100.0	100.0	

Sumber: Data diolah SPSS

23 responden menjawab Sangat Setuju, sehingga dapat disimpulkan bahwa pada perpustakaan umum Kabupaten Berau menyediakan Koleksi referensi (Kamus,ensiklopedia, direktori, dll) yang tersedia membantu memenuhi kebutuhan informasi.

Tabel 4. 33 koleksi terbatas berkala (majalah, surat kabar, jurnal,buletin) yang tersedia di perpustakaan umum membantu menyelesaikan tugas penelitian

		Frequency	Percent	Valid Percent	Cumulative Percent
Valid	Setuju	7	28.0	28.0	28.0
	Sangat Setuju	18	72.0	72.0	100.0
	Total	25	100.0	100.0	

Sumber: Data diolah SPSS

Hasil tanggapan responden pada tabel di atas sebanyak 72% atau 18 responden menjawab Sangat Setuju, sehingga dapat disimpulkan bahwa pada perpustakaan umum Kabupaten Berau menyediakan koleksi terbatas berkala (majalah, surat kabar, jurnal,buletin).

Tabel 4. 34 Koleksi terbatas berkala (majalah, surat kabar, jurnal,buletin) yang tersedia di perpustakaan umum membantu menyelesaikan tugas pelajaran/ mata kuliah

		Frequency	Percent	Valid Percent	Cumulative Percent
Valid	Setuju	13	52.0	52.0	52.0
	Sangat Setuju	12	48.0	48.0	100.0
	Total	25	100.0	100.0	

Sumber: Data diolah SPSS

Berdasarkan hasil jawaban responden di atas sebanyak 52% atau 13 responden menjawab Setuju, sehingga dapat disimpulkan bahwa pada perpustakaan umum Kabupaten Berau menyediakan Koleksi referensi (Kamus,ensiklopedia, direktori, dll) yang tersedia menyelesaikan tugas pelajaran/ mata kuliah.

Tabel 4. 35 Koleksi terbatas berkala (majalah, surat kabar, jurnal,buletin) yang tersedia di perpustakaan umum membantu menyelesaikan pekerjaan

		Frequency	Percent	Valid Percent	Cumulative Percent
Valid	Setuju	10	40.0	40.0	40.0
	Sangat Setuju	15	60.0	60.0	100.0
	Total	25	100.0	100.0	

Sumber; Data diolah SPSS

Berdasarkan hasil pada tabel diatas sebanyak 60% atau 15 responden menjawab Sangat Setuju, sehingga dapat disimpulkan bahwa pada perpustakaan umum Kabupaten Berau menyediakan Koleksi referensi (Kamus,ensiklopedia, direktori, dll) yang tersedia membantu menyelesaikan menyelesaikan pekerjaan.

Tabel 4. 36 Koleksi rekaman suara (film,VCD, DVD) yang tersedia di perpustakaan umum membantu memenuhi kebutuhan informasi

		Frequency	Percent	Valid Percent	Cumulative Percent
Valid	Tidak Setuju	1	4.0	4.0	4.0
	Kurang Setuju	4	16.0	16.0	20.0
	Setuju	15	60.0	60.0	80.0
	Sangat Setuju	5	20.0	20.0	100.0
	Total	25	100.0	100.0	

Sumber : Data diolah SPSS

Berdasarkan hasil diatas umumnya responden menjawab Setuju, sehingga dapat disimpulkan bahwa pada perpustakaan umum Kabupaten Berau menyediakan Koleksi rekaman suara (film,VCD, DVD) yang tersedia membantu memenuhi kebutuhan informasi.

Tabel 4. 37 Koleksi rekaman suara (film,VCD, DVD) yang tersedia di perpustakaan umum membantu menyelesaikan tugas penelitian

		Frequency	Percent	Valid Percent	Cumulative Percent
Valid	Sangat Tidak Setuju	1	4.0	4.0	4.0
	Kurang Setuju	1	4.0	4.0	8.0
	Setuju	12	48.0	48.0	56.0
	Sangat Setuju	11	44.0	44.0	100.0
	Total	25	100.0	100.0	

Sumber: Data diolah SPSS

Sebanyak 48% atau 12 responden menjawab Setuju, sehingga dapat disimpulkan bahwa pada perpustakaan umum Kabupaten Berau menyediakan Koleksi rekaman suara (film,VCD, DVD) yang tersedia membantu menyelesaikan tugas penelitian.

Tabel 4. 38 Koleksi rekaman suara (film,VCD, DVD) yang tersedia di perpustakaan umum membantu menyelesaikan tugas pelajaran/ mata kuliah

		Frequency	Percent	Valid Percent	Cumulative Percent
Valid	Kurang Setuju	5	20.0	20.0	20.0
	Setuju	15	60.0	60.0	80.0
	Sangat Setuju	5	20.0	20.0	100.0
	Total	25	100.0	100.0	

Sumber: Data diolah SPSS

Hasil output di atas sebanyak 60% atau 15 responden menjawab Setuju, sehingga dapat disimpulkan bahwa pada perpustakaan umum Kabupaten Berau menyediakan Koleksi rekaman suara (film,VCD, DVD) yang tersedia membantu menyelesaikan tugas pelajaran/ mata kuliah.

Tabel 4. 39 Koleksi rekaman suara (film,VCD, DVD) yang tersedia di perpustakaan umum membantu menyelesaikan pekerjaan

		Frequency	Percent	Valid Percent	Cumulative Percent
Valid	Tidak Setuju	3	12.0	12.0	12.0
	Kurang Setuju	5	20.0	20.0	32.0
	Setuju	12	48.0	48.0	80.0
	Sangat Setuju	5	20.0	20.0	100.0
	Total	25	100.0	100.0	

Sumber: Data diolah SPSS

Tanggapan responden pada tabel di atas sebanyak 48% atau 12 responden menjawab Setuju, sehingga dapat disimpulkan bahwa pada perpustakaan umum Kabupaten Berau menyediakan Koleksi rekaman suara (film,VCD, DVD) yang tersedia membantu menyelesaikan pekerjaan.

Tabel 4. 40 Koleksi bahan Kartografi (peta, atlas, globe, dll) yang tersedia di perpustakaan umum membantu memenuhi kebutuhan informasi

		Frequency	Percent	Valid Percent	Cumulative Percent
Valid	Tidak Setuju	2	8.0	8.0	8.0
	Kurang Setuju	6	24.0	24.0	32.0
	Setuju	13	52.0	52.0	84.0
	Sangat Setuju	4	16.0	16.0	100.0
	Total	25	100.0	100.0	

Sumber: Data diolah SPSS

Pilihan responden sebanyak 52% atau 13 responden menjawab Setuju, sehingga dapat disimpulkan bahwa pada perpustakaan umum Kabupaten Berau menyediakan Koleksi bahan Kartografi (peta, atlas, globe, dll) yang tersedia di perpustakaan membantu memenuhi kebutuhan informasi.

Tabel 4. 41 Koleksi bahan Kartografi (peta, atlas, globe, dll) yang tersedia di perpustakaan umum membantu menyelesaikan tugas penelitian

		Frequency	Percent	Valid Percent	Cumulative Percent
Valid	Kurang Setuju	7	28.0	28.0	28.0
	Setuju	13	52.0	52.0	80.0
	Sangat Setuju	5	20.0	20.0	100.0
	Total	25	100.0	100.0	

Sumber: Data diolah SPSS

Tabel di atas menunjukkan sebanyak 52% atau 13 responden menjawab Setuju, sehingga dapat disimpulkan bahwa pada perpustakaan umum Kabupaten Berau menyediakan koleksi bahan Kartografi (peta, atlas, globe, dll) yang tersedia di perpustakaan membantu menyelesaikan tugas penelitian.

Tabel 4. 42 Koleksi bahan Kartografi (peta, atlas, globe, dll) yang tersedia di perpustakaan umum membantu menyelesaikan tugas pelajaran/mata kuliah

		Frequency	Percent	Valid Percent	Cumulative Percent
Valid	Kurang Setuju	3	12.0	12.0	12.0
	Setuju	10	40.0	40.0	52.0
	Sangat Setuju	12	48.0	48.0	100.0
	Total	25	100.0	100.0	

Sumber: Data diolah SPSS

Responden yang memilih Setuju sebanyak 48% atau 12 responden menjawab Setuju, sehingga dapat disimpulkan bahwa pada perpustakaan umum Kabupaten Berau menyediakan koleksi bahan Kartografi (peta, atlas, globe, dll) yang tersedia di perpustakaan membantu menyelesaikan tugas pelajaran/mata kuliah.

Tabel 4. 43 Koleksi bahan Kartografi (peta, atlas, globe, dll) yang tersedia di perpustakaan umum membantu menyelesaikan pekerjaan

		Frequency	Percent	Valid Percent	Cumulative Percent
Valid	Tidak Setuju	2	8.0	8.0	8.0
	Kurang Setuju	2	8.0	8.0	16.0
	Setuju	12	48.0	48.0	64.0
	Sangat Setuju	9	36.0	36.0	100.0
	Total	25	100.0	100.0	

Sumber: Data diolah SPSS

Analisis hasil di atas sebanyak 48% atau 12 responden menjawab Setuju, sehingga dapat disimpulkan bahwa pada perpustakaan umum Kabupaten Berau menyediakan koleksi bahan Kartografi (peta, atlas, globe, dll) yang tersedia di perpustakaan membantu menyelesaikan pekerjaan.

Tabel 4. 44 Koleksi bentuk mikro (*microfilm, microfis, aparture card, microfilm cartridge, microfilm jackets*) yang tersedia di perpustakaan umum membantu memenuhi kebutuhan informasi.

		Frequency	Percent	Valid Percent	Cumulative Percent
Valid	Tidak Setuju	2	8.0	8.0	8.0
	Kurang Setuju	7	28.0	28.0	36.0
	Setuju	11	44.0	44.0	80.0
	Sangat Setuju	5	20.0	20.0	100.0
	Total	25	100.0	100.0	

Sumber: Data diolah SPSS

Berdasarkan hasil output di atas sebanyak 44% atau 11 responden menjawab Setuju, sehingga dapat disimpulkan bahwa pada perpustakaan umum Kabupaten Berau menyediakan koleksi bentuk mikro (*microfilm, microfis, aparture card, microfilm cartridge, microfilm jackets*) membantu memenuhi kebutuhan informasi.

Tabel 4. 45 Koleksi bentuk mikro (*microfilm, microfis, aparture card, microfilm catridge, microfilm jackets*) yang tersedia di perpustakaan umum membantu menyelesaikan tugas penelitian

		Frequency	Percent	Valid Percent	Cumulative Percent
Valid	Setuju	8	32.0	32.0	32.0
	Sangat Setuju	17	68.0	68.0	100.0
	Total	25	100.0	100.0	

Sumber: Data diolah SPSS

Hasil pada tabel di atas sebanyak 68% atau 17 responden menjawab Sangat Setuju, sehingga dapat disimpulkan bahwa pada perpustakaan umum Kabupaten Berau menyediakan Koleksi bentuk mikro (*microfilm, microfis, aparture card, microfilm catridge, microfilm jackets*) membantu menyelesaikan tugas penelitian.

Tabel 4. 46 Koleksi bentuk mikro (*microfilm, microfis, aparture card, microfilm catridge, microfilm jackets*) yang tersedia di perpustakaan umum membantu menyelesaikan tugas pelajaran/matakuliah

		Frequency	Percent	Valid Percent	Cumulative Percent
Valid	Tidak Setuju	1	4.0	4.0	4.0
	Setuju	10	40.0	40.0	44.0
	Sangat Setuju	14	56.0	56.0	100.0
	Total	25	100.0	100.0	

Sumber: Data diolah SPSS

Berdasarkan output pada tabel di atas sebanyak 56% atau 14 responden menjawab Sangat Setuju, sehingga dapat disimpulkan bahwa pada perpustakaan umum Kabupaten Berau menyediakan Koleksi bentuk mikro (*microfilm, microfis, aparture card, microfilm catridge, microfilm jackets*) membantu menyelesaikan tugas pelajaran/matakuliah.

Tabel 4. 47 Koleksi bentuk mikro (microfilm, microfis, aparture card, microfilm catridge, microfilm jackets) yang tersedia di perpustakaan umum membantu menyelesaikan pekerjaan

		Frequency	Percent	Valid Percent	Cumulative Percent
Valid	Setuju	15	60.0	60.0	60.0
	Sangat Setuju	10	40.0	40.0	100.0
	Total	25	100.0	100.0	

Sumber: Data diolah SPSS

Hasil pada tabel di atas sebanyak 60% atau 15 responden menjawab Setuju, sehingga dapat disimpulkan bahwa pada perpustakaan umum Kabupaten Berau menyediakan Koleksi bentuk mikro (*microfilm, microfis, aparture card, microfilm catridge, microfilm jackets*) membantu menyelesaikan pekerjaan.

Tabel 4. 48 Koleksi elektronik (CD-ROOM, disket) yang tersedia di perpustakaan umum memenuhi kebutuhan informasi

		Frequency	Percent	Valid Percent	Cumulative Percent
Valid	Tidak Setuju	1	4.0	4.0	4.0
	Kurang Setuju	3	12.0	12.0	16.0
	Setuju	14	56.0	56.0	72.0
	Sangat Setuju	7	28.0	28.0	100.0
	Total	25	100.0	100.0	

Sumber: Data diolah SPSS

Pada tabel di atas sebanyak 56% atau 14 responden menjawab Setuju, sehingga dapat disimpulkan bahwa pada perpustakaan umum Kabupaten Berau menyediakan Koleksi bentuk mikro (*microfilm, microfis, aparture card, microfilm catridge, microfilm jackets*) membantu memenuhi kebutuhan informasi.

Tabel 4. 49 Koleksi elektronik (CD-ROOM, disket) yang tersedia di perpustakaan umum membantu menyelesaikan tugas penelitian

		Frequency	Percent	Valid Percent	Cumulative Percent
Valid	Kurang Setuju	6	24.0	24.0	24.0
	Setuju	11	44.0	44.0	68.0
	Sangat Setuju	8	32.0	32.0	100.0
	Total	25	100.0	100.0	

Sumber: Data diolah SPSS

Perhitungan output hasil tanggapan responden pada tabel di atas sebanyak 44% atau 11 responden menjawab Setuju, sehingga dapat disimpulkan bahwa pada perpustakaan umum Kabupaten Berau menyediakan koleksi elektronik (CD-ROOM, disket) yang membantu menyelesaikan tugas penelitian.

Tabel 4. 50 Koleksi elektronik (CD-ROOM, disket) yang tersedia di perpustakaan umum membantu menyelesaikan tugas pelajaran/mata kuliah

		Frequency	Percent	Valid Percent	Cumulative Percent
Valid	Tidak Setuju	1	4.0	4.0	4.0
	Kurang Setuju	8	32.0	32.0	36.0
	Setuju	12	48.0	48.0	84.0
	Sangat Setuju	4	16.0	16.0	100.0
	Total	25	100.0	100.0	

Sumber: Data diolah SPSS

Berdasarkan tanggapan responden di atas sebanyak 48% atau 12 responden menjawab Setuju, sehingga dapat disimpulkan bahwa pada perpustakaan umum Kabupaten Berau menyediakan Koleksi elektronik (CD-ROOM, disket) yang membantu menyelesaikan tugas pelajaran/mata kuliah.

Tabel 4. 51 Koleksi elektronik (CD-ROOM, disket) yang tersedia di perpustakaan umum membantu menyelesaikan tugas pekerjaan

		Frequency	Percent	Valid Percent	Cumulative Percent
Valid	Sangat Tidak Setuju	2	8.0	8.0	8.0
	Tidak Setuju	1	4.0	4.0	12.0
	Kurang Setuju	7	28.0	28.0	40.0
	Setuju	13	52.0	52.0	92.0
	Sangat Setuju	2	8.0	8.0	100.0
	Total	25	100.0	100.0	

Sumber: Data diolah SPSS

Analisis hasil jawaban responden di atas sebanyak 52% atau 13 responden menjawab Setuju, sehingga dapat disimpulkan bahwa pada perpustakaan umum Kabupaten Berau menyediakan Koleksi elektronik (CD-ROOM, disket) yang membantu menyelesaikan tugas pekerjaan.

Tabel 4. 52 Total Skor Variabel Y

Penilaian		Skor (S)	Frekuensi (F)	(S) X (F)
Valid	Sangat Tidak Setuju	1	8	8
	Tidak Setuju	2	2	4
	Kurang Setuju	3	97	291
	Setuju	4	341	1.364
	Sangat Setuju	5	232	1.160
	Total			700

Sumber : Hasil data primer

Skor Indeks Maksimum = skor maksimum X jumlah pernyataan X jumlah responden

$$= 5 \times 28 \times 25$$

$$= 3.500$$

Skor Indeks Minimum = skor minimum X jumlah pernyataan X jumlah responden

$$= 1 \times 28 \times 25$$

$$= 700$$

Interval = nilai indeks maksimum - nilai indeks minimum

$$= 3.500 - 700$$

$$= 2.800$$

Jarak Interval = interval : jenjang (5)

$$= 2.800 : 5$$

$$= 560$$

Persentase Skor = ([skor total] : nilai maksimum) X 100%

$$= 2.827 : 3.500 \times 100\%$$

$$= 80,7\%$$

Gambar 4. 5 Grafik Interval Hasil Perhitungan Data Y

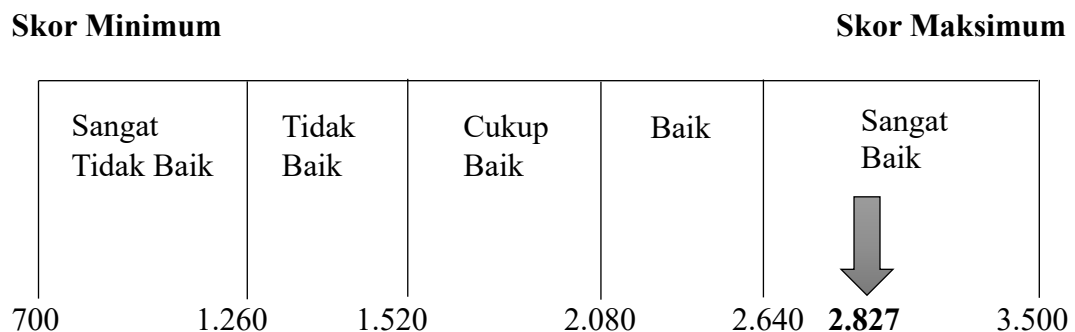

Dari tabel dan Grafik di atas menunjukkan bahwa distribusi jawaban 25 responden mengenai kebutuhan Informasi Pemustaka pada Perpustakaan Umum Kabupaten Berau termasuk kedalam kategori Sangat Baik menurut *rating scale* sebesar 80,7%.

Berdasarkan hasil analisis kedua variabel diatas, dari hasil analisis data variabel ketersediaan koleksi bahan perpustakaan yang termasuk ke dalam kategori

sangat baik, sedangkan kategori pada variabel kebutuhan informasi Pemustaka termasuk ke dalam kategori sangat Baik.

C. Relevansi Ketersediaan Koleksi dengan Kebutuhan Informasi Pemustaka Pada Perpustakaan Umum Kabupaten Berau

Untuk mengetahui relevansi antara ketersediaan koleksi perpustakaan dengan kebutuhan informasi pemustaka, maka dalam penelitian ini penulis menggunakan teknik analisis *product moment* dan dianalisis menggunakan Software SPSS versi 22.

Hasil uji korelasi antara variabel ketersediaan koleksi perpustakaan (X) dengan kebutuhan informasi Pemustaka (Y) dapat dilihat pada tabel berikut:

Interval Koefisien	Tingkat Hubungan
0,00 – 0,199	Sangat Rendah
0,20 – 0,399	Rendah
0,40 – 0,599	Sedang
0,60 – 0,799	Kuat
0,80 – 1,000	Sangat Kuat

Tabel 4. 53 Uji Korelasi Variabel

Correlations			
		Ketersediaan	Kebutuhan
Ketersediaan	Pearson Correlation	1	.935**
	Sig. (2-tailed)		.000
	N	25	25
Kebutuhan	Pearson Correlation	0.935**	1
	Sig. (2-tailed)	.000	
	N	25	25

** . Correlation is significant at the 0.01 level (2-tailed).

Sumber : Data diolah SPSS

Dari hasil uji korelasi di atas maka dapat diketahui nilai korelasi variabel ketersediaan koleksi bahan perpustakaan dengan kebutuhan informasi pemustaka sebesar 0,935 (positif) dengan nilai signifikan atau p-value sebesar 0,000 artinya

menunjukkan ada hubungan antara ketersediaan koleksi perpustakaan dengan kebutuhan informasi pemustaka.

Sesuai dengan hasil uji korelasi product moment pearson, nilai tersebut menunjukkan adanya korelasi yang sangat kuat (0.80-1.000) yang berarti bahwa H0 ditolak dan H1 diterima. Berdasarkan pedoman korelasi product moment pearson maka dapat dikatakan bahwa terdapat hubungan yang sangat kuat antara ketersediaan koleksi bahan perpustakaan dengan kebutuhan informasi Pemustaka di Perpustakaan Umum Kabupaten Berau.