

LAMPIRAN-LAMPIRAN

SOCIAL AND WELFARE

Tabel 4.6.2 Jumlah dan Persentase Penduduk Miskin Menurut Kabupaten/Kota di Provinsi Kalimantan Selatan, 2021 dan 2022
Table 4.6.2 Number and Percentage of Poor People by Regency/Municipality in Kalimantan Selatan Province, 2021 and 2022

Kabupaten/Kota Regency/Municipality	Jumlah Penduduk Miskin (ribu)/Number of Poor People (thousand)		Persentase Penduduk Miskin Percentage of Poor People	
	2021	2022	2021	2022
(1)	(2)	(3)	(4)	(5)
<i>Kabupaten/Regency</i>				
1. Tanah Laut	15,86	13,541	4,57	3,86
2. Kotabaru	16,83	15,065	4,86	4,3
3. Banjar	18,07	16,711	3,04	2,79
4. Barito Kuala	16,10	15,055	5,11	4,75
5. Tapin	6,93	6,982	3,60	3,6
6. Hulu Sungai Selatan	11,47	10,804	4,84	4,54
7. Hulu Sungai Tengah	16,77	16,144	6,18	5,92
8. Hulu Sungai Utara	16,19	15,497	6,83	6,49
9. Tabalong	16,13	15,243	6,27	5,87
10. Tanah Bumbu	18,92	17,216	4,82	4,26
11. Balangan	8,06	7,825	6,07	5,83
<i>Kota/Municipality</i>				
1. Banjarmasin	34,84	34,009	4,89	4,74
2. Banjarbaru	11,95	11,61	4,40	4,17
Kalimantan Selatan	208,11	195,702	4,83	4,49

Catatan/Note: Referensi waktu adalah Maret/Time reference applied is March
Sumber/Source: BPS Provinsi Kalimantan Selatan, Survei Sosial Ekonomi Nasional (Susenas) Maret/BPS-Statistics of Kalimantan Selatan Province, March National Socioeconomic Survey

10.3 INVESTASI INVESTMENT

Tabel 10.3.1 **Realisasi Penanaman Modal Dalam Negeri (PMDN) Menurut Kabupaten/Kota di Provinsi Kalimantan Selatan, 2021**
Realization of Domestic Investment by Regency/ Municipality in Kalimantan Selatan Province, 2021

Kabupaten/Kota Regency/Municipality	Jumlah LKPM/ Number of LKPM	Realisasi Investasi/ Investment Realization (Juta/Million Rupiah)	Rencana Tenaga Kerja/ Employees Planning
(1)	(2)	(3)	(4)
<i>Kabupaten/Regency</i>			
1. Tanah Laut	200	276 696,70	...
2. Kotabaru	187	1 596 921,90	...
3. Banjar	409	1 464 877,50	...
4. Barito Kuala	70	366 050,30	...
5. Tapin	108	861 269,00	...
6. Hulu Sungai Selatan	42	86 121,00	...
7. Hulu Sungai Tengah	69	60 157,20	...
8. Hulu Sungai Utara	17	5 993,50	...
9. Tabalong	287	3 493 728,80	...
10. Tanah Bumbu	410	1 370 446,70	...
11. Balangan	88	21 722,20	...
<i>Kota/Municipality</i>			
1. Banjarmasin	653	1 307 455,10	...
2. Banjarbaru	305	92 458,20	...
Kalimantan Selatan	2845	11 003 898,10	...

Sumber/Source: Dinas Penanaman Modal dan Pelayanan Terpadu Satu Pintu Daerah Provinsi Kalimantan Selatan/ Investment Service and One Stop Integrated Services of Kalimantan Selatan Province

Tabel 10.3.2 Realisasi Penanaman Modal Asing (PMA) yang Telah Disetujui Pemerintah Menurut Kabupaten/Kota di Provinsi Kalimantan Selatan, 2021
Table 10.3.2 Domestic Investment Actual by Regency/Municipality in Kalimantan Selatan Province, 2021

Kabupaten/Kota Regency/Municipality	Jumlah LKPMA/ Number of LKPMA	Realisasi Investasi/ Investment Realization (Juta/Million Rupiah)	Rencana Tenaga Kerja/ Employees Planning
(1)	(2)	(3)	(4)
<i>Kabupaten/Regency</i>			
1. Tanah Laut	47	496 924,26	...
2. Kotabaru	46	38 529,40	...
3. Banjar	13	193 214,92	...
4. Barito Kuala	25	62 241,22	...
5. Tapin	15	50 920,46	...
6. Hulu Sungai Selatan	0	0	...
7. Hulu Sungai Tengah	3	144,56	...
8. Hulu Sungai Utara	0	0	...
9. Tabalong	16	85 357,48	...
10. Tanah Bumbu	44	123 498,58	...
11. Balangan	14	93 400,56	...
<i>Kota/Municipality</i>			
1. Banjarmasin	59	513 077,56	...
2. Banjarbaru	29	54 297,38	...
Kalimantan Selatan	311	1 711 606,38	...

Sumber/Source: Dinas Penanaman Modal dan Pelayanan Terpadu Satu Pintu Daerah Provinsi Kalimantan Selatan/ Investment Service and One Stop Integrated Services of Kalimantan Selatan Province

Tabel 4.6.2 Jumlah dan Persentase Penduduk Miskin Menurut Kabupaten/Kota di Provinsi Kalimantan Selatan, 2020 dan 2021
Table 4.6.2 Number and Percentage of Poor People by Regency/Municipality in Kalimantan Selatan Province, 2020 and 2021

Kabupaten/Kota Regency/Municipality	Jumlah Penduduk Miskin (ribu)/Number of Poor People (thousand)		Persentase Penduduk Miskin Percentage of Poor People	
	2020	2021	2020	2021
(1)	(2)	(3)	(4)	(5)
<i>Kabupaten/Regency</i>				
1. Tanah Laut	14,79	15,86	4,26	4,57
2. Kotabaru	14,60	16,83	4,22	4,86
3. Banjar	15,12	18,07	2,55	3,04
4. Barito Kuala	14,25	16,10	4,51	5,11
5. Tapin	5,90	6,93	3,06	3,60
6. Hulu Sungai Selatan	12,39	11,47	5,17	4,84
7. Hulu Sungai Tengah	15,47	16,77	5,64	6,18
8. Hulu Sungai Utara	14,72	16,19	6,14	6,83
9. Tabalong	14,70	16,13	5,72	6,27
10. Tanah Bumbu	16,83	18,92	4,60	4,82
11. Balangan	7,06	8,06	5,32	6,07
<i>Kota/Municipality</i>				
1. Banjarmasin	31,31	34,84	4,39	4,89
2. Banjarbaru	10,75	11,95	4,01	4,40
Kalimantan Selatan	187,87	208,11	4,38	4,83

Catatan/Note: Referensi waktu adalah Maret/Time reference applied is March

Sumber/Source: BPS Provinsi Kalimantan Selatan, Survei Sosial Ekonomi Nasional (Susenas) Maret/BPS-Statistics of Kalimantan Selatan Province, March National Socioeconomic Survey

10.3 INVESTASI INVESTMENT

Tabel 10.3.1 **Investasi Penanaman Modal Dalam Negeri (PMDN) Menurut Kabupaten/Kota di Provinsi Kalimantan Selatan, 2022**
Realization of Domestic Investment by Regency/ Municipality in Kalimantan Selatan Province, 2022

Kabupaten/Kota Regency/Municipality	Jumlah Proyek Number of Proyek	Tambahan Investasi/ Additional Investment (Juta Rupiah/Million Rupiah)
(1)	(2)	(3)
<i>Kabupaten/Regency</i>		
1. Tanah Laut	153	149 686,70
2. Kotabaru	180	1 683 025,60
3. Banjar	428	306 682,20
4. Barito Kuala	78	457 921,40
5. Tapin	108	692 282,40
6. Hulu Sungai Selatan	28	198 101,80
7. Hulu Sungai Tengah	112	48 973,90
8. Hulu Sungai Utara	57	3 666,50
9. Tabalong	291	2 997 098,50
10. Tanah Bumbu	301	2 222 906,40
11. Balangan	163	149 686,70
<i>Kota/Municipality</i>		
1. Banjarmasin	577	2 040 513,10
2. Banjarbaru	301	467 263,00
Kalimantan Selatan	2 777	12 310 392,00

Sumber/Source: Dinas Penanaman Modal dan Pelayanan Terpadu Satu Pintu Daerah Provinsi Kalimantan Selatan/ *Investment Service and One Stop Integrated Services of Kalimantan Selatan Province*

Tabel 10.3.2 **Investasi Penanaman Modal Asing (PMA) yang Telah Disetujui Pemerintah Menurut Kabupaten/Kota di Provinsi Kalimantan Selatan, 2022**
Domestic Investment Actual by Regency/Municipality in Kalimantan Selatan Province, 2022

Kabupaten/Kota Regency/Municipality	Jumlah Proyek Number of Proyek	Tambahan Investasi/ Additional Investment (Juta Rupiah/Million Rupiah)	Tambahan Investasi/ Additional Investment (Ribu USD / Hundred USD)
(1)	(2)	(3)	(4)
<i>Kabupaten/Regency</i>			
1. Tanah Laut	57	551 446,16	38 428,30
2. Kotabaru	38	553 727,81	38 587,30
3. Banjar	23	132 228,10	17 694,40
4. Barito Kuala	30	142 393,64	9 922,90
5. Tapin	10	87 005,50	6 063,10
6. Hulu Sungai Selatan	-	-	-
7. Hulu Sungai Tengah	4	232,48	16,20
8. Hulu Sungai Utara	-	-	-
9. Tabalong	22	207 086,31	14 431,10
10. Tanah Bumbu	51	808 487,68	56 340,60
11. Balangan	17	253 914,66	17 694,40
<i>Kota/Municipality</i>			
1. Banjarmasin	35	70 530,28	4 915,00
2. Banjarbaru	42	178 667,58	12 450,70
Kalimantan Selatan	329	2 985 720,20	208 064,10

Sumber/Source: Dinas Penanaman Modal dan Pelayanan Terpadu Satu Pintu Daerah Provinsi Kalimantan Selatan/ Investment Service and One Stop Integrated Services of Kalimantan Selatan Province

10.3 INVESTASI INVESTMENT

Tabel 10.3.1 **Realisasi Penanaman Modal Dalam Negeri (PMDN) Menurut Kabupaten/Kota di Provinsi Kalimantan Selatan, 2020**
Realization of Domestic Investment by Regency/ Municipality in Kalimantan Selatan Province, 2020

Kabupaten/Kota Regency/Municipality	Jumlah LKPM/ Number of LKPM	Realisasi Investasi/ Investment Realization (Juta/Million Rupiah)	Rencana Tenaga Kerja/ Employees Planning
(1)	(2)	(3)	(4)
<i>Kabupaten/Regency</i>			
1. Tanah Laut	143	1 421 944,30	...
2. Kotabaru	111	108 015,20	...
3. Banjar	227	434 744,60	...
4. Barito Kuala	37	189 990,20	...
5. Tapin	52	125 574,50	...
6. Hulu Sungai Selatan	27	119 081,30	...
7. Hulu Sungai Tengah	35	28 359,40	...
8. Hulu Sungai Utara	7	654,20	...
9. Tabalong	118	334 935,00	...
10. Tanah Bumbu	321	724 410,60	...
11. Balangan	71	212 015,20	...
<i>Kota/Municipality</i>			
1. Banjarmasin	309	497 985,10	...
2. Banjarbaru	214	88 605,00	...
Kalimantan Selatan	1672	4 286 314,60	...

Sumber/Source: Dinas Penanaman Modal dan Pelayanan Terpadu Satu Pintu Daerah Provinsi Kalimantan Selatan/ Investment Service and One Stop Integrated Services of Kalimantan Selatan Province

Tabel 10.3.2 Realisasi Penanaman Modal Asing (PMA) yang Telah Disetujui Pemerintah Menurut Kabupaten/Kota di Provinsi Kalimantan Selatan, 2020
Table 10.3.2 Domestic Investment Actual by Regency/Municipality in Kalimantan Selatan Province, 2020

Kabupaten/Kota Regency/Municipality	Jumlah LKPMA/ Number of LKPMA	Realisasi Investasi/ Investment Realization (Juta/Million Rupiah)	Rencana Tenaga Kerja/ Employees Planning
(1)	(2)	(3)	(4)
<i>Kabupaten/Regency</i>			
1. Tanah Laut	48	192 818,88	...
2. Kotabaru	50	435 771,96	...
3. Banjar	16	142 260,48	...
4. Barito Kuala	28	105 811,20	...
5. Tapin	12	43 484,40	...
6. Hulu Sungai Selatan	0	0	...
7. Hulu Sungai Tengah	3	4 730,40	...
8. Hulu Sungai Utara	0	0	...
9. Tabalong	22	1 475 678,88	...
10. Tanah Bumbu	42	278 234,70	...
11. Balangan	15	750 012,48	...
<i>Kota/Municipality</i>			
1. Banjarmasin	61	41 077,86	...
2. Banjarbaru	30	111,48	...
Kalimantan Selatan	327	3 469 992,72	...

Sumber/Source: Dinas Penanaman Modal dan Pelayanan Terpadu Satu Pintu Daerah Provinsi Kalimantan Selatan/ Investment Service and One Stop Integrated Services of Kalimantan Selatan Province

Tabel 4.6.2 Jumlah dan Persentase Penduduk Miskin Menurut Kabupaten/Kota di Provinsi Kalimantan Selatan, 2019 dan 2020
Table 4.6.2 Number and Percentage of Poor People by Regency/Municipality in Kalimantan Selatan Province, 2019 and 2020

Kabupaten/Kota Regency/Municipality	Jumlah Penduduk Miskin (ribu)/Number of Poor People (thousand)		Persentase Penduduk Miskin Percentage of Poor People	
	2019	2020	2019	2020
(1)	(2)	(3)	(4)	(5)
<i>Kabupaten/Regency</i>				
1. Tanah Laut	15,45	14,79	4,51	4,26
2. Kotabaru	15,29	14,60	4,49	4,22
3. Banjar	15,91	15,12	2,72	2,55
4. Barito Kuala	14,49	14,25	4,63	4,51
5. Tapin	6,51	5,90	3,41	3,06
6. Hulu Sungai Selatan	12,64	12,39	5,33	5,17
7. Hulu Sungai Tengah	16,10	15,47	5,93	5,64
8. Hulu Sungai Utara	15,40	14,72	6,50	6,14
9. Tabalong	15,22	14,70	6,01	5,72
10. Tanah Bumbu	17,35	16,83	4,85	4,60
11. Balangan	7,27	7,06	5,55	5,32
<i>Kota/Municipality</i>				
1. Banjarmasin	29,65	31,31	4,20	4,39
2. Banjarbaru	11,22	10,75	4,30	4,01
Kalimantan Selatan	192,48	187,67	4,55	4,38

Catatan/Note: Referensi waktu adalah Maret/Time reference applied is March

Sumber/Source: BPS Provinsi Kalimantan Selatan, Survei Sosial Ekonomi Nasional (Susenas) Maret/BPS-Statistics of Kalimantan Selatan Province, March National Socioeconomic Survey

Tabel 10.3.4 Realisasi Penanaman Modal Asing (PMA) yang Telah Disetujui Pemerintah Menurut Kabupaten/Kota di Provinsi Kalimantan Selatan, 2019
Table 10.3.4 Domestic Investment Actual by Regency/Municipality in Kalimantan Selatan Province, 2019

Kabupaten/Kota Regency/Municipality	Jumlah LKPMA/ Number of LKPMA	Realisasi Investasi/ Investment Realization (Juta/Million Rupiah)	Rencana Tenaga Kerja/ Employees Planning
(1)	(2)	(3)	(4)
Kabupaten/Regency			
1. Tanah Laut	42	242 193	489
2. Kotabaru	48	752 574	6 333
3. Banjar	15	1 837 665	270
4. Barito Kuala	33	252 504	2 463
5. Tapin	14	101 301	15
6. Hulu Sungai Selatan	-	-	-
7. Hulu Sungai Tengah	3	8 455	4
8. Hulu Sungai Utara	-	-	-
9. Tabalong	20	20 246 775	2 022
10. Tanah Bumbu	36	1 196 430	291
11. Balangan	18	316 530	102
Kota/Municipality			
1. Banjarmasin	27	3 157 350	70
2. Banjarbaru	42	1 568 619	698
Kalimantan Selatan	298	29 680 396	12 757

Sumber/Source: Dinas Penanaman Modal dan Pelayanan Terpadu Satu Pintu Daerah Provinsi Kalimantan Selatan/ Department of Investment and One Door Integrated Service of Kalimantan Selatan Province

Tabel 10.3.2 Realisasi Penanaman Modal Dalam Negeri (PMDN) Menurut Kabupaten/Kota di Provinsi Kalimantan Selatan, 2019
Table Foreign Investment Actual by Regency/Municipality in Kalimantan Selatan Province, 2019

Kabupaten/Kota Regency/Municipality	Jumlah LKPM/ Number of LKPM	Realisasi Investasi/ Investment Realization (Juta/Million Rupiah)	Rencana Tenaga Kerja/ Employees Planning
(1)	(2)	(3)	(4)
<i>Kabupaten/Regency</i>			
1. Tanah Laut	70	4 202 172	2 489
2. Kotabaru	69	106 283	103
3. Banjar	139	632 683	649
4. Barito Kuala	14	78 997	351
5. Tapin	33	1 973 758	198
6. Hulu Sungai Selatan	11	1 406 089	1 941
7. Hulu Sungai Tengah	15	14 841	156
8. Hulu Sungai Utara	4	209 308 300	595
9. Tabalong	31	487 008	2 371
10. Tanah Bumbu	91	1 672 814	1 487
11. Balangan	37	2 569 820	78
<i>Kota/Municipality</i>			
1. Banjarmasin	67	85 572	629
2. Banjarbaru	11	1 406 089	1 941
Kalimantan Selatan	592	223 944 427	12 988

Sumber/Source: Dinas Penanaman Modal dan Pelayanan Terpadu Satu Pintu Daerah Provinsi Kalimantan Selatan/ Department of Investment and One Door Integrated Service of Kalimantan Selatan Province

Tabel 4.6.2 Jumlah dan Persentase Penduduk Miskin Menurut Kabupaten/Kota di Provinsi Kalimantan Selatan, 2018 dan 2019
Table 4.6.2 Number and Percentage of Poor People by Regency/Municipality in Kalimantan Selatan Province, 2018 and 2019

Kabupaten/Kota Regency/Municipality	Jumlah Penduduk Miskin (ribu)/Number of Poor People (thousand)		Persentase Penduduk Miskin Percentage of Poor People	
	2018	2019	2018	2019
(1)	(2)	(3)	(4)	(5)
<i>Kabupaten/Regency</i>				
1. Tanah Laut	14,87	15,449	4,4	4,51
2. Kotabaru	15,167	15,287	4,52	4,49
3. Banjar	15,615	15,914	2,7	2,72
4. Barito Kuala	14,085	14,488	4,56	4,63
5. Tapin	6,979	6,507	3,7	3,41
6. Hulu Sungai Selatan	12,224	12,636	5,21	5,33
7. Hulu Sungai Tengah	16,14	16,096	6,01	5,93
8. Hulu Sungai Utara	14,919	15,398	6,38	6,50
9. Tabalong	14,874	15,222	5,95	6,01
10. Tanah Bumbu	17,063	17,348	4,88	4,85
11. Balangan	7,214	7,266	5,59	5,55
<i>Kota/Municipality</i>				
1. Banjarmasin	29,24	29,648	4,18	4,20
2. Banjarbaru	10,643	11,221	4,19	4,30
Kalimantan Selatan	189,033	192,480	4,54	4,55

Catatan/Note: Referensi waktu adalah Maret/Time reference applied is March
 Sumber/Source: BPS Provinsi Kalimantan Selatan, Survei Sosial Ekonomi Nasional (Susenas) Maret/BPS-Statistics of Kalimantan Selatan Province, March National Socioeconomic Survey

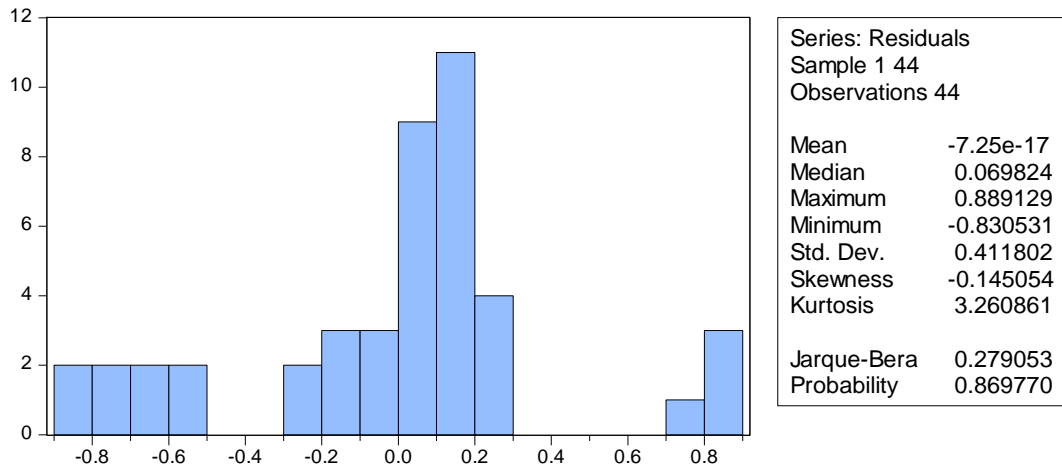

Gambar Output Eviews Uji Normalitas Jarque Bera

Tabel Output Eviews Uji Multikolinieritas

Variable	Coefficient	Uncentered	Centered
	Variance	VIF	VIF
C	0.007740	1.914892	NA
PMA	4.46E-16	1.086238	1.005008
PMDN	4.00E-15	1.802731	1.005008

Sumber: Hasil Output Eviews, diolah 2024

Tabel Output Eviews Uji Heteroskedastisitas

Heteroskedasticity Test: Breusch-Pagan-Godfrey

F-statistic	0.169090	Prob. F(2,41)	0.8450
Obs*R-squared	0.359955	Prob. Chi-Square(2)	0.8353
Scaled explained SS	0.353309	Prob. Chi-Square(2)	0.8381

Sumber: Hasil Output Eviews, diolah 2024

Tabel Output Eviews Uji Autokorelasi

Breusch-Godfrey Serial Correlation LM Test:

F-statistic	0.042073	Prob. F(2,38)	0.9588
Obs*R-squared	0.095008	Prob. Chi-Square(2)	0.9536

Sumber: Hasil Output Eviews, diolah 2024

Tabel Hasil Uji Chow

Redundant Fixed Effects Tests

Equation: TESCHOW

Test cross-section fixed effects

Effects Test	Statistic	d.f.	Prob.
Cross-section F	175.447823	(10,31)	0.0000
Cross-section Chi-square	178.351992	10	0.0000

Sumber: Hasil Output Eviews, diolah 2024

Tabel Hasil Uji Hausman

Correlated Random Effects - Hausman Test

Equation: TESHAUSMAN

Test cross-section random effects

Test Summary	Chi-Sq. Statistic	Chi-Sq. d.f.	Prob.
Cross-section random	0.098336	2	0.9520

Sumber: Hasil Output Eviews, diolah 2024

Tabel Hasil Uji Lagrange Multiplier

Lagrange Multiplier Tests for Random Effects

Null hypotheses: No effects

Alternative hypotheses: Two-sided (Breusch-Pagan) and one-sided

(all others) alternatives

	Test Hypothesis		
	Cross-section	Time	Both
Breusch-Pagan	62.47666	1.677174	64.15384
	(0.0000)	(0.1953)	(0.0000)

Tabel Output Eviews Descriptive Statistics

	KEMISKINAN	PMA	PMDN
Mean	15342.61	857904.7	898301.3
Median	15232.50	166291.1	462592.2
Maximum	34839.00	20246775	4202172.
Minimum	5899.000	111.4800	14841.00
Std. Dev.	6556.899	3052516.	1019936.
Skewness	1.345327	6.029005	1.439148
Kurtosis	5.316714	38.74494	4.542767
Jarque-Bera	23.11244	2609.010	19.55198
Probability	0.000010	0.000000	0.000057
Sum	675075.0	37747805	39525258
Sum Sq. Dev.	1.85E+09	4.01E+14	4.47E+13
Observations	44	44	44

Sumber: Hasil Output Eviews, diolah 2024

Tabel Hasil Regresi Data Panel

Variable	Coefficient	Std. Error	t-Statistic	Prob.
C	14999.23	2255.735	6.649378	0.0000
PMA	-4.17E-06	6.10E-05	-0.068371	0.9458
PMDN	0.000386	0.000185	2.089288	0.0429

Effects Specification				
			S.D.	Rho
Cross-section random			7438.033	0.9819
Idiosyncratic random			1010.320	0.0181

Weighted Statistics				
R-squared	0.111837	Mean dependent var		1039.611
Adjusted R-squared	0.068512	S.D. dependent var		1022.251
S.E. of regression	986.6112	Sum squared resid		39909468
F-statistic	2.581354	Durbin-Watson stat		1.781857
Prob(F-statistic)	0.087922			

Unweighted Statistics				
R-squared	0.009047	Mean dependent var		15342.61
Sum squared resid	1.83E+09	Durbin-Watson stat		0.038818

Sumber: Hasil Output Eviews, diolah 2024

Dokumentasi peneliti dengan petugas BPS





**KEMENTERIAN AGAMA REPUBLIK INDONESIA
UNIVERSITAS ISLAM NEGERI ANTASARI BANJARMASIN
FAKULTAS EKONOMI DAN BISNIS ISLAM
JURUSAN EKONOMI SYARIAH**

Jalan A. Yani Km. 4.5 Banjarmasin 70235 Telepon (0511) 6777 955, e-mail:
febimail@uin-antasari.ac.id/ febi.uinantasari@gmail.com, website: febi.uin-antasari.ac.id

PENETAPAN JUDUL DAN PEMBIMBING SKRIPSI

Nomor : B - 48/Un. 14/III.5/ES.S1/PP.00.9/10/2023

Setelah kami mempelajari dan diadakan perbaikan seperluanya pada pra proposal (rencana penelitian) yang diajukan saudara (i):

Nama : Ahmad Ridani
NIM : 170101050211
Program Studi : S.1/Ekonomi Syariah
Judul Skripsi : Pengaruh Penanaman Modal Asing dan Penanaman Modal Dalam Negeri Terhadap Angka Kemiskinan di Provinsi Kalimantan Selatan Tahun 2019-2022

Kami dapat menyetujui pra proposal (rencana penelitian) tersebut. Sebagai pembimbing kami tetapkan sebagai berikut:

Dosen Pembimbing Skripsi : Elida Mahriani, S.E.I., M.M

Saudara (i) diharapkan segera melakukan konsultasi dengan Dosen Pembimbing skripsi guna mendapatkan arahan dalam rangka persiapan pembuatan skripsi selanjutnya.

Demikian penetapan ini dibuat untuk diketahui dan dilaksanakan dengan semestinya.

Banjarmasin, 11 Oktober 2023

Ketua Jurusan



Rohana Faridah



**KEMENTERIAN AGAMA REPUBLIK INDONESIA
UNIVERSITAS ISLAM NEGERI ANTASARI BANJARMASIN
FAKULTAS EKONOMI DAN BISNIS ISLAM**

Jalan A. Yani Km. 4.5 Telp. (0511) 8783434 Banjarmasin 70235
e-mail: febi@uin-antasari.ac.id / febi.uinantasari@gmail.com website: www.febl.uin.antasari.ac.id

Banjarmasin, 28 November 2023

Nomor : B-025/Un.14/III.5/ES.S1/PP.00.9/11/2023
Lampiran : Satu berkas
Hal : Penetapan Waktu Ujian
Proposal Skripsi

Kepada
Yth. Ahmad Ridani / 170100150211
Mahasiswa/i Jurusan S1 Ekonomi Syariah
Fakultas Ekonomi dan Bisnis Islam UIN Antasari
Banjarmasin

Assalamu'alaikum wr. wb.

Berdasarkan surat permohonan Saudara mengenai penetapan waktu ujian proposal skripsi, maka dengan ini ditetapkan Ujian Proposal Skripsi atas nama:

Nama / NIM : Ahmad Ridani / 170100150211
Jurusan : Ekonomi Syariah
Judul : Pengaruh Penanaman Modal Asing dan Penanaman Modal Dalam Negeri Terhadap Angka Kemiskinan di Provinsi Kalimantan Selatan Tahun 2019-2022

pada:

Hari/Tanggal : Kamis, 30/11/2023
Waktu : 11.00 - 11.45 WITA
Tempat : Ruang Munaqasyah 3

dengan susunan tim penguji sebagai berikut:

Penguji (Pembimbing) : Elida Mahriani, SEI., M.M.
Penguji (Eksternal) : Rohana Faridah, S.E., M.M.
Notulis : Muhammad Qamaruddin, ME

Demikian surat penetapan ini dibuat untuk dilaksanakan sebagaimana mestinya.

Wassalamu'alaikum wr. wb.

Ketua Prodi Ekonomi Syariah

Rohana Faridah, S.E., M.M.

Tembusan:

- Yth. 1. Penguji (Pembimbing)
2. Penguji (Eksternal)
3. Notulis

-Arsip

Catatan:

Diharap pelaksanaan ujian tepat waktu untuk menghindari tertundanya ujian-ujian berikutnya

Nu : 3



KEMENTERIAN AGAMA REPUBLIK INDONESIA
UNIVERSITAS ISLAM NEGERI ANTASARI BANJARMASIN
FAKULTAS EKONOMI DAN BISNIS ISLAM

Jalan A. Yani Km. 4.5 Telp. (0511) 6783434 Banjarmasin 70235
e-mail: febi@uin-antasari.ac.id / febi.uinantasari@gmail.com website: www.febl.uin-antasari.ac.id

BERITA ACARA UJIAN PROPOSAL
FAKULTAS EKONOMI DAN BISNIS ISLAM
UNIVERSITAS ISLAM NEGERI ANTASARI BANJARMASIN

Pada hari Kamis tanggal 30 November 2023 telah dilaksanakan ujian proposal skripsi atas nama

Nama : Ahmad Ridani
NIM : 170100150211
Jurusan : Ekonomi Syariah
Judul : Pengaruh Penanaman Modal Asing dan Penanaman Modal Dalam Negri Terhadap Angka Kemiskinan di Provinsi Kalimantan Selatan Tahun 2019-2022

dengan susunan tim penguji sebagai berikut:

Penguji (Pembimbing) : Elida Mahriani, SEI., M.M.
Penguji (Eksternal) : Rohana Faridah, S.E., M.M.
Notulen : Muhammad Qamaruddin, ME

Hasil Ujian Proposal Skripsi dinyatakan :
Diterima / Diterima dengan perbaikan / Ditolak
Catatan Pelaksanaan Ujian Proposal :

Banjarmasin, Kamis, 30 November 2023

1. Penguji (Pembimbing) :

Elida Mahriani, SEI., M.M.

2. Penguji (Eksternal) :

Rohana Faridah, S.E., M.M.

3. Notulis :

Muhammad Qamaruddin, ME



**KEMENTERIAN AGAMA REPUBLIK INDONESIA
UNIVERSITAS ISLAM NEGERI ANTASARI BANJARMASIN
FAKULTAS EKONOMI DAN BISNIS ISLAM**

Jalan A. Yani Km. 4.5 Telp. (0511) 6783434 Banjarmasin 70235
e-mail: febimail@uin-antasari.ac.id / website: www.febi.uin-antasari.ac.id

Nomor ; B-716/UN.14/III.5/TL.00/04/2024
sifat ; -
Lamp : 1 Berkas
Hal : Permohonan Izin Riset

kepada Yth. Pimpinan Badan Statistik Prov. Kal-Sel

Asslamua. Alaikum. Wr. Wb

dengan hormat Yang bertanda tangan di bawah ini Dekan Fakultas Ekonomi dan Bisnis Islam UIN Antasari menyampaikan permohonan untuk diberikan izin riset

Nama	: Ahmad Ridani
NIM	: 170101050211
Tempat/Tanggal Lahir	: Banjar 14 Oktober 1999
Semester/Jurusan	: 14 (Empat belas) Ekonomi syariah
Tahun Akademik	: 2023/2024
Alamat	: Sungai Bakung Rt 04 kl 02 No 76 Kec. Sungai Tabuk Kab. Banjar
Waktu Riset	: 19 Maret s/d 19 Juni 2024

Judul Skripsi : Pengaruh Penanaman Modal Asing Dan Penanaman Modal Dalam Negeri Terhadap Angka Kemiskinan Di Prov. Kal-sel (Sebagaimana proposal yang Terlampir)

sehubungan dengan hal tersebut, kami mohon agar kiranya berkenan membantu memberikan data dan informasi yang diperlukan terkait dengan riset tersebut.

Demikian permohonan ini disampaikan, atas perhatian dan kerjasamanya diucapkan terima kasih.

Wassalamu'alaikum wr.wb.

A.n. Dekan

Wakil Dekan Bidang Akademik dan Kelembagaan,



Zaki Mubarak



**BADAN PUSAT STATISTIK
PROVINSI KALIMANTAN SELATAN**

Jl. Soekarno-Hatta / Trikora No. 7 Banjarbaru 70713
Telp.0511-6749001; Email: bps6300@bps.go.id; Website: <http://kalsel.bps.go.id>

Nomor : B-1040/63000/PK.320/2024 Banjarbaru, 6 Mei 2024
Sifat : Biasa
Lampiran : -
Hal : Pemberitahuan Selesai Penelitian

Yth. Dekan Fakultas Ekonomi dan Bisnis Islam
Universitas Islam Negeri Antasari Banjarmasin
di –

Tempat

Sehubungan dengan penyelesaian tugas akhir yang dilaksanakan oleh mahasiswa sebagai berikut:

Nama : Ahmad Ridani
NIM : 17010105021
Jurusan : Ekonomi Syariah

Telah melakukan penelitian sebagai syarat perkuliahan. Penelitian yang dilakukan oleh mahasiswa tersebut dengan berkunjung langsung dan mengakses data pada website resmi Badan Pusat Statistik Kalimantan Selatan dapat dijalankan dengan baik.

Demikian disampaikan untuk dilaksanakan, atas perhatian diucapkan terima kasih.

Kepala Badan Pusat Statistik
Provinsi Kalimantan Selatan



Martin Wibisono



* Dokumen ini telah ditandatangani secara elektronik menggunakan sertifikat elektronik yang diterbitkan oleh Balai Sertifikasi Elektronik (BSrE), BSSN
* Pindai kode QR di samping untuk menampilkan file asli



KEMENTERIAN AGAMA REPUBLIK INDONESIA

UNIVERSITAS ISLAM NEGERI

ANTASARI BANJARMASIN

FAKULTAS EKONOMI DAN BISNIS ISLAM

Jalan A. Yani Km. 4.5 Banjarmasin 70235

Telepon (0511) 6777663

e-mail: febimail@uin-antasari.ac.id / febi.uinantasari@gmail.com website: www.febi.uin-antasari.ac.id

CATATAN KONSULTASI BIMBINGAN SKRIPSI

Nama : Ahmad Ridani

NIM : 170101050211

Jurusan : Ekonomi Syariah

Judul Skripsi : Pengaruh Penanaman Modal Asing dan Penanaman Modal Dalam NegEri Terhadap
Angka Kemiskinan di Provinsi Kalimantan Selatan Tahun 2019-2022

Pembimbing : Elida Mahriani, S.E.I., M.M

CATATAN PEMBIMBING

- Perbaiki Bab I, Bab II, Bab III, Bab IV.
- Tambahkan laporan BPS pada lampiran.

Banjarmasin, 20 Mei 2024

Pembimbing

Elida Mahriani, SEI, MM.

Catatan:

- Konsultasi berikutnya harus membawa lembaran serupa yang masih kosong (lembaran ini dapat dicopy).



KEMENTERIAN AGAMA REPUBLIK INDONESIA

UNIVERSITAS ISLAM NEGERI

ANTASARI BANJARMASIN

FAKULTAS EKONOMI DAN BISNIS ISLAM

Jalan A. Yani Km. 4.5 Banjarmasin 70235

Telepon (0511) 6777663

e-mail: febimail@uin-antasari.ac.id / febi.uinantasari@gmail.com website: www.febi.uin-antasari.ac.id

CATATAN KONSULTASI BIMBINGAN SKRIPSI

Nama : Ahmad Ridani
NIM : 170101050211
Jurusan : Ekonomi Syariah
Judul Skripsi : Pengaruh Penanaman Modal Asing dan Penanaman Modal Dalam Negeri Terhadap Angka Kemiskinan di Provinsi Kalimantan Selatan Tahun 2019-2022
Pembimbing : Elida Mahriani, S.E.I., M.M

CATATAN PEMBIMBING

1. Perbaiki Bab I, Bab II, Bab III, Bab IV.
2. Lampirkan data BPS yg diambil peneliti

Banjarmasin, 21 Mei 2024

Pembimbing,



Elida Mahriani, S.E.I., M.M.

Catatan:

- a. Konsultasi berikutnya harus membawa lembaran serupa yang masih kosong (lembaran ini dapat dicopy).



KEMENTERIAN AGAMA REPUBLIK INDONESIA

UNIVERSITAS ISLAM NEGERI

ANTASARI BANJARMASIN

FAKULTAS EKONOMI DAN BISNIS ISLAM

Jalan A. Yani Km. 4.5 Banjarmasin 70235

Telepon (0511) 6777663

e-mail: febimail@uin-antasari.ac.id / febi.uinantasari@gmail.com website: www.febi.uin-antasari.ac.id

CATATAN KONSULTASI BIMBINGAN SKRIPSI

Nama : Ahmad Ridani

NIM : 170101050211

Jurusan : Ekonomi Syariah

Judul Skripsi : Pengaruh Penanaman Modal Asing dan Penanaman Modal Dalam NegEri Terhadap
Angka Kemiskinan di Provinsi Kalimantan Selatan Tahun 2019-2022

Pembimbing : Elida Mahriani, S.E.I., M.M

CATATAN PEMBIMBING

lanjutkan ke Bab V

Banjarmasin, 27/05/2024

Pembimbing

Elida Mahriani, SEI, MM.

Catatan:

- Konsultasi berikutnya harus membawa lembaran serupa yang masih kosong (lembaran ini dapat dicopy).



KEMENTERIAN AGAMA REPUBLIK INDONESIA

UNIVERSITAS ISLAM NEGERI

ANTASARI BANJARMASIN

FAKULTAS EKONOMI DAN BISNIS ISLAM

Jalan A. Yani Km. 4.5 Banjarmasin 70235

Telepon (0511) 6777663

e-mail: febimail@uin-antasari.ac.id / febi.uinantasari@gmail.com website: www.febi.uin-antasari.ac.id

CATATAN KONSULTASI BIMBINGAN SKRIPSI

Nama : Ahmad Ridani

NIM : 170101050211

Jurusan : Ekonomi Syariah

Judul Skripsi : Pengaruh Penanaman Modal Asing dan Penanaman Modal Dalam NegEri Terhadap
Angka Kemiskinan di Provinsi Kalimantan Selatan Tahun 2019-2022

Pembimbing : Elida Mahriani, S.E.I., M.M

CATATAN PEMBIMBING

- Perbaiki kata penantar
- Perbaiki Abstrak
- Cek plagiaris

Banjarmasin,

Pembimbing

Elida Mahriani, S.E.I., M.M.

Catatan:

- a. Konsultasi berikutnya harus membawa lembaran serupa yang masih kosong (lembaran ini dapat dicopy).



**KEMENTERIAN AGAMA REPUBLIK INDONESIA
UNIVERSITAS ISLAM NEGERI
ANTASARI BANJARMASIN
FAKULTAS EKONOMI DAN BISNIS ISLAM**

Jalan A. Yani Km. 4.5 Banjarmasin 70235
Telepon (0511) 6777663

e-mail: febimail@uin-antasari.ac.id / febi.uinantasari@gmail.com website: www.febi.uin-antasari.ac.id

CATATAN KONSULTASI BIMBINGAN SKRIPSI

Nama : Ahmad Ridani
NIM : 170101050211
Jurusan : Ekonomi Syariah
Judul Skripsi : Pengaruh Penanaman Modal Asing dan Penanaman Modal Dalam NegEri Terhadap Angka Kemiskinan di Provinsi Kalimantan Selatan Tahun 2019-2022
Pembimbing : Elida Mahriani, S.E.I., M.M

CATATAN PEMBIMBING

1. simpulkan lagi simpulan para sub v.
2. Tambahkan lembar pengesahan, kaba persembahan, kaba pembantar.
3. Citakan tek plagiarasi

Banjarmasin, 20 Mei 2020.
Pembimbing,

Elida Mahriani, S.E.I., M.M.

Catatan:

- a. Konsultasi berikutnya harus membawa lembaran serupa yang masih kosong (lembaran ini dapat dicopy).



KEMENTERIAN AGAMA REPUBLIK INDONESIA

UNIVERSITAS ISLAM NEGERI

ANTASARI BANJARMASIN

FAKULTAS EKONOMI DAN BISNIS ISLAM

Jalan A. Yani Km. 4.5 Banjarmasin 70235

Telepon (0511) 6777663

e-mail: febimail@uin-antasari.ac.id / febi.uinantasari@gmail.com website: www.febi.uin-antasari.ac.id

CATATAN KONSULTASI BIMBINGAN SKRIPSI

Nama : Ahmad Ridani
NIM : 170101050211
Jurusan : Ekonomi Syariah
Judul Skripsi : Pengaruh Penanaman Modal Asing dan Penanaman Modal Dalam NegEri Terhadap Angka Kemiskinan di Provinsi Kalimantan Selatan Tahun 2019-2022
Pembimbing : Elida Mahriani,S.E.I.,M.M

CATATAN PEMBIMBING

ACC danura dasyahkan

Banjarmasin, 20 Mei 2021

Pembimbing,

Elida Mahriani, S.E.I., M.M.

Catatan:

- a. Konsultasi berikutnya harus membawa lembaran serupa yang masih kosong (lembaran ini dapat dicopy).



**KEMENTERIAN AGAMA REPUBLIK INDONESIA
UNIVERSITAS ISLAM NEGERI ANTASARI BANJARMASIN
FAKULTAS EKONOMI DAN BISNIS ISLAM
JURUSAN EKONOMI SYARIAH**

Jalan A. Yani Km. 4.5 Banjarmasin 70235 Telepon (0511) 6777 955, e-mail: febimail@uin-antasari.ac.id/febi.uinantasari@gmail.com, website: febi.uin-antasari.ac.id

PENETAPAN BEBAS PLAGIASI

Nomor : B - 117/Un. 14/III.5/ES.S1/PP.00.9/5/2024

Memperhatikan surat permohonan Saudara (i) dan hasil Rapat Tim Pemeriksa Plagiasi Tugas Akhir/ Skripsi Mahasiswa Jurusan Ekonomi Syariah Fakultas Ekonomi dan Bisnis Islam UIN Antasari Banjarmasin, maka kami dapat memberikan Surat Keterangan Bebas Plagiasi skripsi atas nama Saudara (i):

Nama : Ahmad Ridani
NIM : 170101050211
Program Studi : Ekonomi Syariah
Judul Skripsi : PENGARUH PENANAMAN MODAL ASING DAN PENANAMAN MODAL DALAM NEGERI TERHADAP ANGKA KEMISKINAN DI PROVINSI KALIMANTAN SELATAN TAHUN 2019-2022

Dengan demikian, skripsi Saudara (i) dinyatakan:

BEBAS PLAGIASI
Dengan Persentase Indikasi Plagiat: 23%

Demikian penetapan ini dibuat untuk diketahui dan dilaksanakan dengan semestinya.

Banjarmasin, 30 Mei 2024

Ketua Jurusan



Rohana Faridah

DAFTAR RIWAYAT HIDUP

1. Nama Lengkap : Ahmad Ridani
2. Tempat, Tanggal Lahir : Banjar, 29 Oktober 1999
3. Agama : Islam
4. Kebangsaan : Indonesia
5. Status Perkawinan : Belum Menikah
6. Alamat : Jl. Sungai Bakung RT 06 No. 76 Kec, Sungai Tabuk
7. Pendidikan
 - a. Madrasah Ibtidaiyah Tarbiyatul Islamiah
 - b. Pondok Pesantren Salafiah Nurul Hidayah
 - c. Madrasah Aliyah Nurul Hidayah
 - d. UIN Antasari Banjarmasin Fakultas Ekonomi dan Bisnis Islam Jurusan Ekonomi Syariah
8. Pengalaman Organisasi : UKM Al-Waahid
9. Orang Tua

Ayah

 - a. Nama : Ahmadi
 - b. Pekerjaan : Petani
 - c. Alamat : Jl. Sungai Bakung RT 06 No. 76 Kec, Sungai Tabuk

Ibu

 - a. Nama : Salmiah
 - b. Pekerjaan : Ibu Rumah Tangga
 - c. Alamat : Jl. Sungai Bakung RT 06 No. 76 Kec, Sungai Tabuk
10. Saudara : Anak ke 2 dari 3 bersaudara

Banjarmasin, Juni 2024

Ahmad Ridani